



DER BAYERISCHEN STAATSREGIERUNG  
DES BAYERISCHEN MINISTERPRÄSIDENTEN · DER BAYERISCHEN STAATSKANZLEI  
DES BAYERISCHEN STAATSMINISTERIUMS DES INNERN  
DES BAYERISCHEN STAATSMINISTERIUMS FÜR WIRTSCHAFT, INFRASTRUKTUR, VERKEHR UND TECHNOLOGIE  
DES BAYERISCHEN STAATSMINISTERIUMS FÜR UMWELT UND GESUNDHEIT  
DES BAYERISCHEN STAATSMINISTERIUMS FÜR ERNÄHRUNG, LANDWIRTSCHAFT UND FORSTEN  
DES BAYERISCHEN STAATSMINISTERIUMS FÜR ARBEIT UND SOZIALORDNUNG, FAMILIE UND FRAUEN

Nr. 14

München, 14. Dezember 2011

24. Jahrgang

2132.3-I

**Vollzug des Art. 3 Abs. 2 Satz 1 der Bayerischen Bauordnung (BayBO);  
Liste der als Technische Baubestimmungen eingeführten technischen Regeln<sup>\*)</sup>**

**Bekanntmachung des Bayerischen Staatsministeriums des Innern**

**vom 24. November 2011 Az.: IIB9-4132-014/91**

Anlage: Liste der Technischen Baubestimmungen –  
Fassung Januar 2012

1. Aufgrund des Art. 3 Abs. 2 Satz 1 BayBO werden die in der anliegenden Liste enthaltenen technischen Regeln als Technische Baubestimmungen eingeführt, ausgenommen die Abschnitte in den technischen Regeln über Prüfzeugnisse.

Zeilen und/oder Spalten in dieser Liste der als Technische Baubestimmungen eingeführten technischen Regeln (Liste der TB), in denen sich Änderungen gegenüber der Liste der TB Fassung Januar 2011 – Bekanntmachung vom 3. Dezember 2010 (AllMBl S. 313) ergeben haben, sind grau hinterlegt.

2. Bezüglich der in dieser Liste genannten Normen, anderen Unterlagen und technischen Anforderungen, die sich auf Produkte beziehungsweise Prüfverfahren beziehen, gilt, dass auch Produkte bzw. Prüfverfahren angewandt werden dürfen, die Normen oder sonstigen Bestimmungen und/oder technischen Vorschriften anderer EU-Mitgliedstaaten und weiterer Vertragsstaaten des Europäischen Wirtschaftsraums (EWR) sowie der Schweiz und der Türkei entsprechen, sofern das geforderte Schutzniveau in Bezug auf Sicherheit, Gesundheit und Gebrauchstauglichkeit gleichermaßen dauerhaft erreicht wird.

3. Prüfungen, Überwachungen und Zertifizierungen, die von Stellen anderer EU-Mitgliedstaaten und weiterer Vertragsstaaten des Europäischen Wirtschaftsraums (EWR) sowie der Schweiz und der Türkei erbracht werden, sind ebenfalls anzuerkennen, sofern die Stellen aufgrund ihrer Qualifikation, Integrität, Unparteilichkeit und technischen Ausstattung Gewähr dafür bieten, die Prüfung, Überwachung beziehungsweise Zertifizierung gleichermaßen sachgerecht und aussagekräftig durchzuführen. Die Voraussetzungen gelten insbesondere als erfüllt, wenn die Stellen nach Art. 16 der Richtlinie 89/106/EWG für diesen Zweck zugelassen sind.

4. Diese Bekanntmachung tritt am 1. Januar 2012 in Kraft. Die Bekanntmachung vom 3. Dezember 2010 (AllMBl S. 313) wird mit Ablauf des 31. Dezember 2011 aufgehoben.

Auf Bauvorhaben, für die das Baugenehmigungsverfahren vor dem 1. Januar 2012 eingeleitet worden ist (Art. 64 Abs. 1 Satz 1 BayBO) oder die bis zu diesem Zeitpunkt der Gemeinde vorgelegt worden sind (Art. 58 Abs. 3 Satz 1 BayBO), sowie auf verfahrensfreie Bauvorhaben mit Baubeginn vor dem 1. Januar 2012 dürfen auch die Technischen Baubestimmungen nach der bisherigen Fassung dieser Bekanntmachung angewendet werden.

Josef Poxleitner  
Ministerialdirektor

<sup>\*)</sup> Die Verpflichtungen aus der Richtlinie 98/34/EG des Europäischen Parlaments und des Rates vom 22. Juni 1998 über ein Informationsverfahren auf dem Gebiet der Normen und technischen Vorschriften und der Vorschriften für die Dienste der Informationsgesellschaft (ABl L 204 vom 21. Juli 1998, S. 37), zuletzt geändert durch die Richtlinie 2006/96/EG des Rates vom 20. November 2006 (ABl L 363 vom 20. Dezember 2006, S. 81), sind beachtet.

## **Liste der Technischen Baubestimmungen<sup>\*)</sup>** **– Fassung Januar 2012 –**

### **Vorbemerkungen**

Die Liste der Technischen Baubestimmungen (Liste der TB) enthält technische Regeln für die Planung, Bemessung und Konstruktion baulicher Anlagen, deren Einführung als Technische Baubestimmungen auf der Grundlage des Art. 3 Abs. 2 Satz 1 BayBO erfolgt. Technische Baubestimmungen sind allgemein verbindlich, da sie nach Art. 3 Abs. 2 Satz 1 BayBO zu beachten sind.

Es werden nur die technischen Regeln eingeführt, die zur Erfüllung der Grundsatzanforderungen des Bauordnungsrechts unerlässlich sind. Die Bauaufsichtsbehörden sind allerdings nicht gehindert, im Rahmen ihrer Entscheidungen zur Ausfüllung unbestimmter Rechtsbegriffe auch auf nicht eingeführte allgemein anerkannte Regeln der Technik zurückzugreifen.

Soweit technische Regeln durch die Anlagen in der Liste der TB geändert oder ergänzt werden, gehören auch die Änderungen und Ergänzungen zum Inhalt der Technischen Baubestimmungen.

Anlagen, in denen die Verwendung von Bauprodukten (Anwendungsregelungen) nach harmonisierten Normen nach der Bauproduktenrichtlinie geregelt ist, sind durch den Buchstaben „E“ kenntlich gemacht.

Gibt es im Teil I der Liste keine technischen Regeln für die Verwendung von Bauprodukten nach harmonisierten Normen und ist die Verwendung auch nicht durch andere allgemein anerkannte Regeln der Technik geregelt, können Anwendungsregelungen auch im Teil II Abschnitt 5 der Liste enthalten sein.

Europäische technische Zulassungen enthalten im Allgemeinen keine Regelungen für die Planung, Bemessung und Konstruktion baulicher Anlagen und ihrer Teile, in die die Bauprodukte eingebaut werden. Die hierzu erforderlichen Anwendungsregelungen sind im Teil II Abschnitt 1 bis 4 der Liste aufgeführt.

Im Teil III sind Anwendungsregelungen für Bauprodukte und Bausätze, die in den Geltungsbereich von Verordnungen nach Art. 15 Abs. 4 und Art. 19 Abs. 2 BayBO fallen (zurzeit nur § 1 der Verordnung über bauordnungsrechtliche Regelungen für Bauprodukte und Bauarten: Feststellung der wasserrechtlichen Eignung durch Nachweise nach der BayBO), aufgeführt.

Die technischen Regeln für Bauprodukte werden nach Art. 15 Abs. 2 BayBO in der Bauregelliste A bekannt gemacht. Sofern die in Spalte 2 der Liste aufgeführten technischen Regeln Festlegungen zu Bauprodukten (Produkteigenschaften) enthalten, gelten vorrangig die Bestimmungen der Bauregellisten.

---

<sup>\*)</sup> Die Verpflichtungen aus der Richtlinie 98/34/EG des Europäischen Parlaments und des Rates vom 22. Juni 1998 über ein Informationsverfahren auf dem Gebiet der Normen und technischen Vorschriften und der Vorschriften für die Dienste der Informationsgesellschaft (ABl L 204 vom 21. Juli 1998, S. 37), zuletzt geändert durch die Richtlinie 2006/96/EG des Rates vom 20. November 2006 (ABl L 363 vom 20. Dezember 2006, S. 81), sind beachtet.

## Teil I: Technische Regeln für die Planung, Bemessung und Konstruktion baulicher Anlagen und ihrer Teile

Inhaltsverzeichnis	
1. Technische Regeln zu Lastannahmen und Grundlagen der Tragwerksplanung	3. Technische Regeln zum Brandschutz
2. Technische Regeln zur Bemessung und zur Ausführung	4. Technische Regeln zum Wärme- und zum Schallschutz
2.1 Grundbau	4.1 Wärmeschutz
2.2 Mauerwerksbau	4.2 Schallschutz
2.3 Beton-, Stahlbeton- und Spannbetonbau	5. Technische Regeln zum Bautenschutz
2.4 Metallbau	5.1 Schutz gegen seismische Einwirkungen
2.5 Holzbau	5.2 Holzschutz
2.6 Bauteile	6. Technische Regeln zum Gesundheitsschutz
2.7 Sonderkonstruktionen	7. Technische Regeln als Planungsgrundlagen

Übersicht der Technischen Baubestimmungen					
Norm	lfd. Nr.	Norm	lfd. Nr.	Norm	lfd. Nr.
DIN 1045	2.3.1	DIN 4125	2.1.7	DIN 18168	2.6.4
DIN 1052	2.5.1	DIN 4126	2.1.8	DIN 18516	2.6.5
DIN 1053	2.2.1	DIN 4128	2.1.9	DIN 18551	2.3.10
DIN 1054	2.1.1	DIN 4131	2.7.4	DIN 18800	2.4.4
DIN 1055	1.1	DIN 4132	2.4.3	DIN 18801	2.4.5
DIN 1056	2.7.1	DIN V 4133	2.7.1	DIN 18807	2.4.7
DIN 1074	2.5.2	DIN 4134	2.7.6	DIN 18808	2.4.9
DIN 4026	2.1.3	DIN 4149	5.1.1	DIN 18914	2.7.11
DIN 4093	2.1.4	DIN 4178	2.7.7	DIN 68800	5.2.1
DIN 4102	3.1	DIN 4212	2.3.5	DIN EN 206	2.3.1
DIN 4108	4.1.1	DIN 4213	2.3.9	DIN EN 1337	2.6.2
DIN 4109	4.2.1	DIN 4223	2.3.12	DIN EN 1536	2.1.2
DIN 4112	2.7.2	DIN 4232	2.3.6	DIN EN 13084	2.7.1
DIN 4113	2.4.1	DIN V 11535	2.7.9	DIN EN 14487	2.3.10
DIN 4119	2.4.2	DIN 11622	2.7.10	DIN V ENV 1992	3.1
DIN 4121	2.6.1	DIN 18065	7.1	DIN V ENV 1993	2.4.11 und 3.1
DIN 4123	2.1.5	DIN 18069	2.6.3	DIN V ENV 1994	2.4.12 und 3.1
DIN 4124	2.1.6	DIN 18159	4.1.2	DIN V ENV 1995	2.5.3 und 3.1
				DIN EN ISO 17660	2.3.4
Richtlinie (Kurztitel)		lfd. Nr.	Richtlinie (Kurztitel)		lfd. Nr.
Asbest-Richtlinie		6.2	Leitungsanlagen-Richtlinie		3.7
DASt-Richtlinie 007		2.4.13	Löschwasser-Rückhalteanlagen-R.		3.5
DASt-Richtlinie 016		2.4.8	Lüftung fensterloser Küchen u. Ä. m.		6.3
ETB-Absturzrichtlinie		1.3	Lüftungsanlagen-Richtlinie		3.6
Flächen für die Feuerwehr		7.4	PCB-Richtlinie		6.1
Harnstoff-Formaldehydharz-Orts.		4.1.3	PCP-Richtlinie		6.4
Hochfeuerhemm. Holzbauweise		3.9	Systemböden-Richtlinie		3.4
Industriebau-Richtlinie		3.3	Verglasungen, linienförmig gelagert		2.6.6
Instandsetzungs-Richtlinie		2.3.11	Verglasungen, absturzsichernd		2.6.7
Kunststofflager-Richtlinie		3.8	Verglasungen, punktförmig gelagert		2.6.8
Lehmbau-Regeln		2.7.14	Windenergieanlagen		2.7.12

Lfd. Nr.	Bezeichnung	Titel	Ausgabe	Bezugsquelle/ Fundstelle <sup>1)</sup>
1	2	3	4	5

## 1. Technische Regeln zu Lastannahmen und Grundlagen der Tragwerksplanung

1.1	DIN 1055	Einwirkungen auf Tragwerke		
	-1	Einwirkungen auf Tragwerke – Teil 1: Wichten und Flächenlasten von Baustoffen, Bauteilen und Lagerstoffen	Juni 2002	AllIMBI 2003 S. 643
	Teil 2	Lastannahmen für Bauten; Bodenkenngößen; Wichte, Reibungswinkel, Kohäsion, Wandreibungswinkel	Februar 1976	MABI 1977 S. 50
	-3	-; Eigen- und Nutzlasten für Hochbauten	März 2006	*)
	-4 Anlage 1.1/1	-; Windlasten	März 2005	AllIMBI Nr. 14/2006
	-5 Anlage 1.1/2	-; Schnee- und Eislasten	Juli 2005	AllIMBI Nr. 14/2006
	-6 Anlage 1.1/5	-; Einwirkungen auf Silos und Flüssigkeitsbehälter	März 2005	*)
	DIN Fachbericht 140 Anlage 1.1/5	Auslegung von Siloanlagen gegen Staubexplosionen	Januar 2005	*)
	-9 Anlage 1.1/3	-; Außergewöhnliche Einwirkungen	August 2003	*)
	-100 Anlage 1.1/4	Einwirkungen auf Tragwerke – Teil 100: Grundlagen der Tragwerksplanung, Sicherheitskonzept und Bemessungsregeln	März 2001	AllIMBI- Sonderheft Nr. 1/2002
1.2	Diese lfd. Nr. ist zurzeit nicht besetzt.			
1.3	Richtlinie Anlage 1.3/1	ETB-Richtlinie – „Bauteile, die gegen Absturz sichern“	Juni 1985	*)

## 2. Technische Regeln zur Bemessung und zur Ausführung

### 2.1 Grundbau

2.1.1	DIN 1054 Anlagen 2.1/7 E, 2.1/8 und 2.1/9 /A1	Baugrund; Sicherheitsnachweise im Erd- und Grundbau  - Änderung A1	Januar 2005  Juli 2009	AllIMBI- Sonderheft Nr. 1/2005 *)
2.1.2	DIN EN 1536 Anlage 2.1/8 DIN Fachbericht 129	Ausführung von besonderen geotechnischen Arbeiten (Spezialtiefbau) – Bohrpfähle Richtlinie zur Anwendung von DIN EN 1536:1999-06	Juni 1999  Februar 2005	*)  *)
2.1.3	DIN 4026 Anlagen 2.1/3, 2.1/10 E und 2.3/18 E	Ramppfähle; Herstellung, Bemessung und zulässige Belastung	August 1975	MABI 1978 S. 77
2.1.4	DIN 4093 Anlage 2.3/18 E	Baugrund; Einpressen in den Untergrund; Planung, Ausführung, Prüfung	September 1987	AllIMBI 1988 S. 707
2.1.5	DIN 4123	Ausschachtungen, Gründungen und Unterfangungen im Bereich bestehender Gebäude	September 2000	AllIMBI 2002 S. 1075
2.1.6	DIN 4124 Anlage 2.1/4	Baugruben und Gräben; Böschungen, Arbeitsraumbreiten, Verbau	August 1981	*)
2.1.7	DIN 4125 Anlagen 2.1/5 und 2.3/18 E	Verpressanker, Kurzzeitanker und Daueranker; Bemessung, Ausführung und Prüfung	November 1990	AllIMBI 1992 S. 114
2.1.8	DIN 4126 Anlage 2.1/6	Ortbeton-Schlitzwände; Konstruktion und Ausführung	August 1986	MABI 1987 S. 629

<sup>1)</sup> Die Fußnoten \*, \*\*, \*\*\* und \*\*\*\* befinden sich auf der Seite 581.

Lfd. Nr.	Bezeichnung	Titel	Ausgabe	Bezugsquelle/ Fundstelle <sup>1)</sup>
1	2	3	4	5

2.1.9	DIN 4128	Verpresspfähle (Ortbeton- und Verbundpfähle) mit kleinem Durchmesser; Herstellung, Bemessung und zulässige Belastung	April 1983	MABI 1985 S. 119
-------	----------	--	------------	---------------------

## 2.2 Mauerwerksbau

2.2.1	DIN 1053 Anlage 2.2/5 E	Mauerwerk		
	-1 Anlage 2.3/18 E	-; Berechnung und Ausführung	November 1996	*)
	Teil 3	-; Bewehrtes Mauerwerk; Berechnung und Ausführung	Februar 1990	AllMBl 1990 S. 933
	-4	-; Teil 4: Fertigbauteile	Februar 2004	*)
	-100 Anlage 2.2/6	-; Teil 100: Berechnung auf der Grundlage des semiprobabilistischen Sicherheitskonzeptes	September 2007	*)
2.2.2	Diese lfd. Nr. ist zurzeit nicht besetzt.			

## 2.3 Beton-, Stahlbeton- und Spannbetonbau

2.3.1	DIN 1045 Anlagen 2.3/14 und 2.3/19 E	Tragwerke aus Beton, Stahlbeton und Spannbeton		
	-1 Anlage 2.3/15	-; Teil 1: Bemessung und Konstruktion	August 2008	*)
	-2 DIN EN 206-1	-; Teil 2: Beton; Festlegung, Eigenschaften, Herstellung und Konformität – Anwendungsregeln zu DIN EN 206-1 Beton – Teil 1: Festlegung, Eigenschaften, Herstellung und Konformität	August 2008 Juli 2001	*) AllMBl- Sonderheft Nr. 1/2002
	-1/A1	-; – Änderung A1	Oktober 2004	AllMBl- Sonderheft Nr. 1/2005
	-1/A2	-; – Änderung A2	September 2005	*)
	-3 Anlage 2.3/17	-; Teil 3: Bauausführung	August 2008	*)
	-4 Anlage 2.3/9 E	-; Teil 4: Ergänzende Regeln für die Herstellung und die Konformität von Fertigteilen	Juli 2001	AllMBl- Sonderheft Nr. 1/2002
	-100	-; Teil 100: Ziegeldecken	Februar 2005	*)
2.3.2	Diese lfd. Nr. ist zurzeit nicht besetzt.			
2.3.3	Diese lfd. Nr. ist zurzeit nicht besetzt.			
2.3.4	DIN EN ISO 17660	Schweißen – Schweißen von Betonstahl		
	-1 Anlage 2.3/20	-; Teil 1: Tragende Schweißverbindungen	Dezember 2006	*)
	-2 Anlage 2.3/20	-; Teil 2: Nichttragende Schweißverbindungen	Dezember 2006	*)
2.3.5	DIN 4212 Anlage 2.3/4	Kranbahnen aus Stahlbeton und Spannbeton; Berechnung und Ausführung	Januar 1986	MABI 1987 S. 581
2.3.6	DIN 4232	Wände aus Leichtbeton mit haufwerksporigem Gefüge – Bemessung und Ausführung	September 1987	*)
2.3.7	Diese lfd. Nr. ist zurzeit nicht besetzt.			
2.3.8	Diese lfd. Nr. ist zurzeit nicht besetzt.			

Lfd. Nr.	Bezeichnung	Titel	Ausgabe	Bezugsquelle/ Fundstelle <sup>1)</sup>
1	2	3	4	5
2.3.9	DIN 4213 Anlage 2.3/23	Anwendung von vorgefertigten bewehrten Bauteilen aus haufwerksporigem Leichtbeton in Bauwerken	Juli 2003	*)
2.3.10	DIN EN 14487-1	Spritzbeton Teil 1: Begriffe, Festlegungen und Konformität	März 2006	*)
	DIN EN 14487-2	Spritzbeton Teil 2: Ausführung	Januar 2007	*)
	DIN 18551	Spritzbeton – Nationale Anwendungsregeln zur Reihe DIN EN 14487 und Regeln für die Bemessung von Spritzbetonkonstruktionen	Februar 2010	*)
2.3.11	Instandsetzungs-Richtlinie Anlagen 2.3/11 und 2.3/24 E	DAfStb-Richtlinie – Schutz und Instandsetzung von Betonbauteilen (Instandsetzungs-Richtlinie)		
		Teil 1: Allgemeine Regelungen und Planungsgrundsätze	Oktober 2001	*)
		Teil 2: Bauprodukte und Anwendung	Oktober 2001	*)
		Teil 3: Anforderungen an die Betriebe und Überwachung der Ausführung	Oktober 2001	*)
2.3.12	DIN 4223	Vorgefertigte bewehrte Bauteile aus dampfgehärtetem Porenbeton		
	-2	-; Teil 2: Bauteile mit statisch anrechenbarer Bewehrung; Entwurf und Bemessung	Dezember 2003	*)
	-3	-; Teil 3: Wände aus Bauteilen mit statisch nicht anrechenbarer Bewehrung; Entwurf und Bemessung	Dezember 2003	*)
	-4 Anlage 2.3/22	-; Teil 4: Bauteile mit statisch anrechenbarer Bewehrung; Anwendung in Bauwerken	Dezember 2003	*)
	-5	-; Teil 5: Sicherheitskonzept	Dezember 2003	*)

## 2.4 Metallbau

2.4.1	DIN 4113	Aluminiumkonstruktionen unter vorwiegend ruhender Belastung		
	Teil 1 Anlagen 2.4/9 und 2.4/11 Teil 1/A1	-; Teil 1: Berechnung und bauliche Durchbildung  -; -; Änderung A1	Mai 1980  September 2002	MABI 1987 S. 597  AllMBI 2004 S. 425
	-2 Anlage 2.4/9	-; Teil 2: Berechnung geschweißter Aluminiumkonstruktionen	September 2002	AllMBI 2004 S. 441
	DIN V 4113-3 Anlage 2.4/9	-; Teil 3: Ausführung und Herstellerqualifikation	November 2003	AllMBI 2004 S. 471
2.4.2	DIN 4119	Oberirdische zylindrische Flachboden-Tankbauwerke aus metallischen Werkstoffen		
	Teil 1 Anlage 2.4/1	-; Grundlagen, Ausführung, Prüfungen	Juni 1979	*)
	Teil 2	-; Berechnung	Februar 1980	*)
2.4.3	DIN 4132 Anlagen 2.4/1 und 2.4/02	Kranbahnen; Stahltragwerke; Grundsätze für Berechnung, bauliche Durchbildung und Ausführung	Februar 1981	MABI 1987 S. 547

Lfd. Nr.	Bezeichnung	Titel	Ausgabe	Bezugsquelle/ Fundstelle <sup>1)</sup>
1	2	3	4	5
2.4.4	DIN 18800	Stahlbauten		
	-1 Anlagen 2.4/12 und 2.4/15 E	-; Teil 1: Bemessung und Konstruktion	November 2008	*)
	-2	-; Teil 2: Stabilitätsfälle, Knicken von Stäben und Stabwerken	November 2008	*)
	-3	-; Teil 3: Stabilitätsfälle, Plattenbeulen	November 2008	*)
	-4	-; Teil 4: Stabilitätsfälle, Schalenbeulen	November 2008	*)
	-5 Anlage 2.4/4	-; Teil 5: Verbundtragwerke aus Stahl und Beton – Bemessung und Konstruktion	März 2007	*)
	-7	-; Teil 7: Ausführung und Herstellerqualifikation	November 2008	*)
2.4.5	DIN 18801 Anlage 2.4/1	Stahlhochbau; Bemessung, Konstruktion, Herstellung	September 1983	MABI 1984 S. 337
2.4.6	Diese lfd. Nr. ist zurzeit nicht besetzt.			
2.4.7	DIN 18807	Trapezprofile im Hochbau		
	Teil 1 Anlagen 2.4/1, 2.4/7 und 2.4/10 -1/A1	-; Stahltrapezprofile; Allgemeine Anforderungen, Ermittlung der Tragfähigkeitswerte durch Berechnung -; -; Änderung A1	Juni 1987  Mai 2001	AllMBI 1990 S. 961  AllMBI 2002 S. 1085
	Teil 3 Anlagen 2.4/1, 2.4/8 und 2.4/10 -3/A1	-; Stahltrapezprofile; Festigkeitsnachweis und konstruktive Ausbildung -; -; Änderung A1	Juni 1987  Mai 2001	AllMBI 1990 S. 987  AllMBI 2002 S. 1087
	-6 Anlage 2.4/10	-; Teil 6: Aluminium-Trapezprofile und ihre Verbindungen; Ermittlung der Tragfähigkeitswerte durch Berechnung	September 1995	AllMBI 2000 S. 181
	-8 Anlage 2.4/10	-; Teil 8: Aluminium-Trapezprofile und ihre Verbindungen; Nachweise der Tragsicherheit und Gebrauchstauglichkeit	September 1995	AllMBI 2000 S. 221
	-9 Anlage 2.4/10	-; Teil 9: Aluminium-Trapezprofile und ihre Verbindungen; Anwendung und Konstruktion	Juni 1998	AllMBI 2000 S. 227
2.4.8	Richtlinie Anlage 2.4/1	Bemessung und konstruktive Gestaltung von Tragwerken aus dünnwandigen kaltgeformten Bauteilen (DAST-Richtlinie 016)	Juli 1988, Neudruck 1992	***)
2.4.9	DIN 18808 Anlage 2.4/1	Stahlbauten; Tragwerke aus Hohlprofilen unter vorwiegend ruhender Beanspruchung	Oktober 1984	MABI 1985 S. 421
2.4.10	Diese lfd. Nr. ist zurzeit nicht besetzt.			
2.4.11	DIN V ENV 1993 Teil 1-1 Anlage 2.4/5  Richtlinie	Eurocode 3: Bemessung und Konstruktion von Stahlbauten; Teil 1-1: Allgemeine Bemessungsregeln, Bemessungsregeln für den Hochbau DAST-Richtlinie 103 Richtlinie zur Anwendung von DIN V ENV 1993 Teil 1-1	April 1993  November 1993	*)  *) und ***)



Lfd. Nr.	Bezeichnung	Titel	Ausgabe	Bezugsquelle/ Fundstelle <sup>1)</sup>
1	2	3	4	5
2.4.12	DIN V ENV 1994 Teil 1-1 Anlage 2.4/6  Richtlinie	Eurocode 4: Bemessung und Konstruktion von Verbundtragwerken aus Stahl und Beton; Teil 1-1: Allgemeine Bemessungsregeln, Bemessungsregeln für den Hochbau DAST-Richtlinie 104 Richtlinie zur Anwendung von DIN V ENV 1994 Teil 1-1	Februar 1994  Februar 1994	*)  *) und ***)
2.4.13	Richtlinie	Lieferung, Verarbeitung und Anwendung wetterfester Baustähle (DAST-Richtlinie 007)	Mai 1993	***)

## 2.5 Holzbau

2.5.1	DIN 1052 Anlagen 2.5/4 E, 2.5/8 und 2.5/10	Entwurf, Berechnung und Bemessung von Holzbauwerken	Dezember 2008	*)
2.5.2	DIN 1074 Anlagen 2.5/8 und 2.5/9	Holzbrücken	September 2006	*)
2.5.3	DIN V ENV 1995 Teil 1-1 Anlage 2.5/2  Richtlinie Anlage 2.5/7 und 2.5/8	Eurocode 5: Entwurf, Berechnung und Bemessung von Holzbauwerken; Teil 1-1: Allgemeine Bemessungsregeln, Bemessungsregeln für den Hochbau Richtlinie zur Anwendung von DIN V ENV 1995 Teil 1-1	Juni 1994  Februar 1995	*)  *)

## 2.6 Bauteile

2.6.1	DIN 4121	Hängende Drahtputzdecken; Putzdecken mit Metallputzträgern, Rabitzdecken; Anforderungen für die Ausführung	Juli 1978	*)
2.6.2	DIN EN 1337-1 Anlage 2.6/5E	Lager im Bauwesen -; Teil 1: Allgemeine Regelungen	Februar 2001	*)
2.6.3	DIN 18069 Anlage 2.3/18 E	Tragbolzentreppen für Wohngebäude; Bemessung und Ausführung	November 1985	MABI 1987 S. 113
2.6.4	DIN 18168-1 Anlage 2.6/7 E	Gipsplatten-Deckenbekleidungen und Unterdecken - Teil 1: Anforderungen an die Ausführung	April 2007	*)
2.6.5	DIN 18516 -1 Anlagen 2.6/4 und 2.6/11 -3	Außenwandbekleidungen, hinterlüftet -,-; Anforderungen, Prüfgrundsätze -,-; Naturwerkstein; Anforderungen, Bemessung	Juni 2010  Dezember 1999	*)  AllMBI 2001 S. 803
	Teil 4 Anlagen 2.6/3, 2.6/6 E und 2.6/9	-,-; Einscheiben-Sicherheitsglas; Anforderungen, Bemessung, Prüfung	Februar 1990	AllMBI 1992 S. 961
	-5	-,-; Betonwerkstein; Anforderungen, Bemessung	Dezember 1999	AllMBI 2001 S. 815
2.6.6	Richtlinie Anlagen 2.6/1, 2.6/6 E und 2.6/9	Technische Regeln für die Verwendung von linienförmig gelagerten Verglasungen (TRLV)	August 2006	**) 3/2007, S. 110



Lfd. Nr.	Bezeichnung	Titel	Ausgabe	Bezugsquelle/ Fundstelle <sup>1)</sup>
1	2	3	4	5
2.6.7	Richtlinie Anlagen 2.6/6 E, 2.6/9 und 2.6/10	Technische Regeln für die Verwendung von ab- sturzstabilen Verglasungen (TRAV)	Januar 2003	**), 2/2003, 3. S. 58
2.6.8	Richtlinie Anlagen 2.6/6 E, 2.6/8 und 2.6/9	Technische Regeln für die Bemessung und Aus- führung von punktförmig gelagerten Verglasungen (TRPV)	August 2006	**) 3/2007, S. 106

## 2.7 Sonderkonstruktionen

2.7.1	DIN EN 13084-1 Anlage 2.7/16	Freistehende Schornsteine – Teil 1: Allgemeine Anforderungen	Mai 2007	*)
	DIN EN 13084-2 Anlage 2.7/17	Freistehende Schornsteine – Teil 2: Betonschorn- steine	August 2007	*)
	DIN EN 13084-4 Anlage 2.7/18	Freistehende Schornsteine – Teil 4: Innenrohre aus Mauerwerk – Entwurf, Bemessung und Ausführung	Dezember 2005	*)
	DIN 1056	Freistehende Schornsteine in Massivbauart – Trag- rohr aus Mauerwerk – Berechnung und Ausführung	Januar 2009	*)
	DIN V 4113 Anlage 2.7/19	Freistehende Stahlschornsteine	Juli 2007	*)
	DIN EN 13084-6 Anlage 2.7/14 E und Anlage 2.7/20	Freistehende Schornsteine – Teil 6: Innenrohre aus Stahl – Bemessung und Ausführung	März 2005	*)
	DIN EN 13084-8 Anlage 2.7/21	Freistehende Schornsteine – Teil 8: Entwurf, Be- messung und Ausführung von Tragmastkonstrukti- onen mit angehängten Abgasanlagen	August 2005	
2.7.2	DIN 4112 Anlagen 2.4/1 und 2.7/2 /A1 Anlage 2.7/2	Fliegende Bauten; Richtlinien für Bemessung und Ausführung  -; Änderung A1	Februar 1983	MABI 1984 S. 347
			März 2006	*)
2.7.3	Diese lfd. Nr. ist zurzeit nicht besetzt.			
2.7.4	DIN 4131 Anlage 2.7/3	Antennentragwerke aus Stahl	November 1991	AllMBl 1993 S. 1190
2.7.5	Diese lfd. Nr. ist zurzeit nicht besetzt.			
2.7.6	DIN 4134 Anlage 2.7/5	Tragluftbauten; Berechnung, Ausführung und Be- trieb	Februar 1983	MABI 1984 S. 539
2.7.7	DIN 4178	Glockentürme	April 2005	*)
2.7.8	In Bayern nicht besetzt.			
2.7.9	DIN V 11535-1 Anlagen 2.6/6 E und 2.6/9	Gewächshäuser; Teil 1: Ausführung und Berech- nung	Februar 1998	AllMBl 2000 S. 266
2.7.10	DIN 11622	Gärfuttersilos und Güllebehälter		
	-1 Anlage 2.7/7	-; Teil 1: Bemessung, Ausführung, Beschaffenheit; Allgemeine Anforderungen	Januar 2006	*)
	-2	-; Teil 2: Bemessung, Ausführung, Beschaffenheit; Gärfuttersilos und Güllebehälter aus Stahlbeton, Stahlbetonfertigteilen, Betonformsteinen und Be- tonschalungssteinen	Juni 2004	*)
	-3 Anlage 2.7/6	-; Teil 3: Bemessung, Ausführung, Beschaffenheit; Gärfutterhochsilos und Güllehochbehälter aus Holz	Juli 1994	*)
-4	-; Teil 4: Bemessung, Ausführung, Beschaffenheit; Gärfutterhochsilos und Güllehochbehälter aus Stahl	Juli 1994	*)	

Lfd. Nr.	Bezeichnung	Titel	Ausgabe	Bezugsquelle/ Fundstelle <sup>1)</sup>
1	2	3	4	5
2.7.11	DIN 18914 Anlage 2.4/1	Dünnwandige Rundsilos aus Stahl	September 1985	MABI 1987 S. 121
2.7.12	Richtlinie Anlage 2.7/10	Richtlinie für Windenergieanlagen; Einwirkungen und Standsicherheitsnachweise für Turm und Gründung	März 2004	Schriften des DIBt Reihe B, Heft 8
2.7.13	In Bayern nicht besetzt.			
2.7.14	Richtlinie Anlage 2.7/11	Lehmbau-Regeln	Februar 2008	****)

### 3. Technische Regeln zum Brandschutz

3.1	DIN 4102	Brandverhalten von Baustoffen und Bauteilen		
	-4 Anlage 3.1/8 -4/A1 Anlage 3.1/11	-; Teil 4: Zusammenstellung und Anwendung klassifizierter Baustoffe, Bauteile und Sonderbauteile -; -; Änderung A1	März 1994  November 2004	*)  AllMBI- Sonderheft Nr. 1/2005
	-22 Anlage 3.1/10	-; Teil 22: Anwendungsnorm zu DIN 4102-4 auf der Bemessungsbasis von Teilsicherheitsbeiwerten	November 2004	AllMBI- Sonderheft Nr. 1/2005
	DIN V ENV 1992-1-2 Anlage 3.1/9	Eurocode 2: Planung von Stahlbeton- und Spannbetontragwerken Teil 1-2: Allgemeine Regeln; Tragwerksbemessung für den Brandfall	Mai 1997	*)
	DIN-Fachbericht 92	Nationales Anwendungsdokument (NAD), Richtlinie zur Anwendung von DIN V ENV 1992-1-2	2000	*)
	DIN V ENV 1993-1-2 Anlage 3.1/9	Eurocode 3: Bemessung und Konstruktion von Stahlbauten – Teil 1-2: Allgemeine Regeln; Tragwerksbemessung für den Brandfall	Mai 1997	*)
	DIN-Fachbericht 93	Nationales Anwendungsdokument (NAD) – Richtlinie zur Anwendung von DIN V ENV 1993-1-2:1997-05	2000	*)
	DIN V ENV 1994-1-2 Anlage 3.1/9	Eurocode 4: Bemessung und Konstruktion von Verbundtragwerken aus Stahl und Beton – Teil 1-2: Allgemeine Regeln; Tragwerksbemessung für den Brandfall	Juni 1997	*)
DIN-Fachbericht 94	Nationales Anwendungsdokument (NAD) – Richtlinie zur Anwendung von DIN V ENV 1994-1-2:1997-06	2000	*)	
Richtlinie	DIBt-Richtlinie zur Anwendung von DIN V ENV 1994-1-2 in Verbindung mit DIN 18800-5	Oktober 2007	**) 5/2007, S. 165	
DIN V ENV 1995-1-2 Anlage 3.1/9	Eurocode 5: Entwurf, Berechnung und Bemessung von Holzbauwerken – Teil 1-2: Allgemeine Regeln; Tragwerksbemessung für den Brandfall	Mai 1997	*)	
DIN-Fachbericht 95	Nationales Anwendungsdokument (NAD) – Richtlinie zur Anwendung von DIN V ENV 1995-1-2:1997-05	2000	*)	
3.2	Diese lfd. Nr. ist zurzeit nicht besetzt.			
3.3	Richtlinie Anlage 3.3/1	Richtlinie über den baulichen Brandschutz im Industriebau (Industriebau-Richtlinie – IndBauR)	März 2000	**) 6/2000, S. 212
3.4	Richtlinie Anlage 3.4/01	Richtlinie über brandschutztechnische Anforderungen an Systemböden (Systemböden-Richtlinie – SysBöR)	September 2005	**) 3/2006, S. 135

Lfd. Nr.	Bezeichnung	Titel	Ausgabe	Bezugsquelle/ Fundstelle <sup>1)</sup>
1	2	3	4	5
3.5	Richtlinie Anlage 3.5/1	Richtlinie zur Bemessung von Löschwasser-Rückhalteanlagen beim Lagern wassergefährdender Stoffe (LÖRüRL)	August 1992	AllMBl 1993 S. 662
3.6	Richtlinie Anlage 3.6/01	Richtlinie über brandschutztechnische Anforderungen an Lüftungsanlagen (Lüftungsanlagen-Richtlinie – LüAR)	September 2005, geändert Juli 2010	**) 1/2011, S. 8
3.7	Richtlinie Anlage 3.7/01	Richtlinie über brandschutztechnische Anforderungen an Leitungsanlagen (Leitungsanlagen-Richtlinie – LAR)	November 2005	**) 4/2006, S. 158
3.8	Richtlinie	Richtlinie über den Brandschutz bei der Lagerung von Sekundärstoffen aus Kunststoff	Dezember 1996	AllMBl 1998 S. 916
3.9	Richtlinie Anlage 3.9/01	Richtlinie über brandschutztechnische Anforderungen an hochfeuerhemmende Bauteile in Holzbauweise (HFHHolzR)	Juli 2004	**) 5/2004, S. 161

#### 4. Technische Regeln zum Wärme- und zum Schallschutz

##### 4.1 Wärmeschutz

4.1.1	DIN 4108	Wärmeschutz und Energie-Einsparung in Gebäuden		
	-2 Anlage 4.1/1	-; Teil 2: Mindestanforderungen an den Wärmeschutz	Juli 2003	AllMBl-Sonderheft Nr. 1/2005
	-3 Anlage 4.1/2	-; Teil 3: Klimabedingter Feuchteschutz; Anforderungen, Berechnungsverfahren und Hinweise für Planung und Ausführung	Juli 2001	AllMBl 2002 S. 1109
	DIN V 4108-4 Anlagen 4.1/3 und 4.1/5 E	-; Teil 4: Wärme- und feuchteschutztechnische Bemessungswerte	Juni 2007	*)
	-10	-; Anwendungsbezogene Anforderungen an Wärmedämmstoffe – Teil 10: Werkmäßig hergestellte Wärmedämmstoffe	Juni 2008	*)
4.1.2	DIN 18159 Teil 1	Schaumkunststoffe als Ortschäume im Bauwesen -; Polyurethan-Ortschaum für die Wärme- und Kälte-dämmung; Anwendung, Eigenschaften, Ausführung, Prüfung	Dezember 1991	AllMBl 1992 S. 949
	Teil 2	-; Harnstoff-Formaldehydharz-Ortschaum für die Wärmedämmung; Anwendung, Eigenschaften, Ausführung, Prüfung	Juni 1978	MABI 1979 S. 499
4.1.3	Richtlinie	ETB-Richtlinie zur Begrenzung der Formaldehydemission in der Raumluft bei Verwendung von Harnstoff-Formaldehydharz-Ortschaum	April 1985	MABI 1986 S. 75

##### 4.2 Schallschutz

4.2.1	DIN 4109	Schallschutz im Hochbau	November 1989	AllMBl 1991 S. 220
	Anlagen 4.2/1 und 4.2/2 -/A1	-; Anforderungen und Nachweise -; -, Änderung A1	Januar 2001	AllMBl 2002 S. 1156
	Beiblatt 1 zu DIN 4109 Anlage 4.2/2	-; Ausführungsbeispiele und Rechenverfahren	November 1989	AllMBl 1991 S. 248

Lfd. Nr.	Bezeichnung	Titel	Ausgabe	Bezugsquelle/ Fundstelle <sup>1)</sup>
1	2	3	4	5

## 5. Technische Regeln zum Bautenschutz

### 5.1 Schutz gegen seismische Einwirkungen

5.1.1	DIN 4149 Anlage 5.1/1	Bauten in deutschen Erdbebengebieten – Lastannahmen, Bemessung und Ausführung üblicher Hochbauten	April 2005	*)
-------	--------------------------	---	------------	----

### 5.2 Holzschutz

5.2.1	DIN 68800	Holzschutz		
	Teil 2	-; Vorbeugende bauliche Maßnahmen im Hochbau	Mai 1996	*)
	Teil 3 Anlage 5.2/1	-; Vorbeugender chemischer Holzschutz	April 1990	AllMBI 1991 S. 450

## 6. Technische Regeln zum Gesundheitsschutz

6.1	PCB-Richtlinie Anlage 6.1/1	Richtlinie für die Bewertung und Sanierung PCB-belasteter Baustoffe und Bauteile in Gebäuden	September 1994	AllMBI 1995 S. 496
6.2	Asbest-Richtlinie Anlage 6.2/1	Richtlinie für die Bewertung und Sanierung schwach gebundener Asbestprodukte in Gebäuden	Januar 1996	AllMBI 1997 S. 582
6.3	Richtlinie Anlage 6.3/01	Bauaufsichtliche Richtlinie über die Lüftung fensterloser Küchen, Bäder und Toilettenräume in Wohnungen	April 2009	**) Heft 5/2010
6.4	PCP-Richtlinie Anlage 6.4/1	Richtlinie für die Bewertung und Sanierung Pentachlorphenol (PCP)-belasteter Baustoffe und Bauteile in Gebäuden	Oktober 1996	AllMBI 1997 S. 589

## 7. Technische Regeln als Planungsgrundlagen

7.1	DIN 18065 Anlage 7.1/1	Gebäudetreppen; Definitionen, Messregeln, Hauptmaße	Januar 2000	AllMBI 2001 S. 817
7.2	In Bayern nicht besetzt.			
7.3	In Bayern nicht besetzt.			
7.4	Richtlinie	Richtlinien über Flächen für die Feuerwehr	Februar 2007	AllMBI 2008 S. 806

Lfd. Nr.	Bezeichnung	Fassung	Bezugsquelle/ Fundstelle <sup>1)</sup>
1	2	3	4

**Teil II: Anwendungsregelungen für Bauprodukte und Bausätze nach europäischen technischen Zulassungen und harmonisierten Normen nach der Bauproduktenrichtlinie**

1	Anwendungsregelungen für Bauprodukte im Geltungsbereich von Leitlinien für europäische technische Zulassungen	September 2009	**) Heft 5/2011
2	Anwendungsregelungen für Bausätze im Geltungsbereich von Leitlinien für europäische technische Zulassungen	September 2010	**) Heft 5/2011
3	Anwendungsregelungen für Bauprodukte, für die europäische technische Zulassungen ohne Leitlinie erteilt werden	März 2011	**) Heft 5/2011
4	Anwendungsregelungen für Bausätze, für die europäische technische Zulassungen ohne Leitlinie erteilt werden	März 2011	**) Heft 5/2011
5	Anwendungsregelungen für Bauprodukte nach harmonisierten Normen	März 2011	**) Heft 5/2011

**Teil III: Anwendungsregelungen für Bauprodukte und Bausätze nach europäischen technischen Zulassungen und harmonisierten Normen nach der Bauproduktenrichtlinie im Geltungsbereich von Verordnungen nach Art. 15 Abs. 4 und Art. 19 Abs. 2 BayBO**

1	Anwendungsregelungen für Bauprodukte nach harmonisierten Normen	September 2010	**) Heft 3/2011
2	Anwendungsregelungen für Bauprodukte und Bausätze, für die europäische technische Zulassungen ohne Leitlinie erteilt werden	September 2010	**) Heft 3/2011

\*) Beuth Verlag GmbH, 10772 Berlin

\*\*) Deutsches Institut für Bautechnik, „DIBt-Mitteilungen“, zu beziehen beim Verlag Ernst & Sohn, Rotherstr. 21, 10245 Berlin, oder [www.dibt.de/de/aktuelles.html](http://www.dibt.de/de/aktuelles.html) oder [www.bauministerkonferenz.de](http://www.bauministerkonferenz.de)

\*\*\*) Stahlbau-Verlagsgesellschaft mbH, Sohnstr. 65, 40237 Düsseldorf

\*\*\*\*) GWV Fachverlage GmbH, Abraham-Lincoln-Str. 46, 65189 Wiesbaden

**Anlage 1.1/1**

(geändert)

**zu DIN 1055-4**

Bei Anwendung der technischen Regel ist Folgendes zu beachten:

1. DIN 1055-4 Berichtigung 1:2006-03 ist zu berücksichtigen.
2. Zu Abschnitt 10.2, Tabelle 2, Spalte 2:

Bei Gebäuden (Reihenmittelhäuser) mit einer Gesamthöhe  $h \leq 10,0$  m, an die beidseitig im Wesentlichen profilgleich angebaut und bei denen (rechtlich) gesichert ist, dass die angebauten Gebäude nicht dauerhaft beseitigt werden, darf die Einwirkung des Windes als veränderliche Einwirkung aus Druck oder Sog nachgewiesen werden. Dabei ist der ungünstigere Wert maßgebend. Die Einwirkung von Druck und Sog gemeinsam muss dann als außergewöhnliche Einwirkung angesetzt werden.
3. Hinsichtlich der Zuordnung der Windzonen nach Verwaltungsgrenzen der Länder wird auf die Tabelle „Zuordnung der Windzonen nach Verwaltungsgrenzen der Länder“ hingewiesen. Diese Tabelle ist über [www.bauministerkonferenz.de](http://www.bauministerkonferenz.de) oder [www.dibt.de/de/aktuelles.html](http://www.dibt.de/de/aktuelles.html) abrufbar.

Alternativ kann die Zuordnung eines bestimmten Standortes zu einer Windzone auch aus der Tabelle „Zuordnung der Windzonen nach Verwaltungsgrenzen“ entnommen werden.
4. Für Vordächer gilt Folgendes:
  - 4.1 Die Druckbeiwerte der Tabelle 1 gelten für ebene Vordächer, die mit einer maximalen Auskragung von 10 m und einer Dachneigung von bis zu  $\pm 10^\circ$  aus der Horizontalen an eine Gebäudewand angeschlossen sind.
  - 4.2 Vordächer sind für zwei Lastfälle, eine abwärts gerichtete (positive) und eine aufwärts gerichtete (negative) Kraftwirkung zu untersuchen.
  - 4.3 In Tabelle 1 sind Druckbeiwerte  $c_{p,net}$  für die Resultierende der Drücke an Ober- und Unterseite angegeben. Die Bezeichnungen und Abmessungen hierzu sind dem Bild 1 zu entnehmen.
  - 4.4 Die Werte gelten unabhängig vom horizontalen Abstand des Vordaches von der Gebäudeecke.
  - 4.5 Bezugshöhe  $z_e$  ist der Mittelwert aus der Trauf- und Firsthöhe.

Vordach in der Giebelwand

Vordach in der Seitenwand

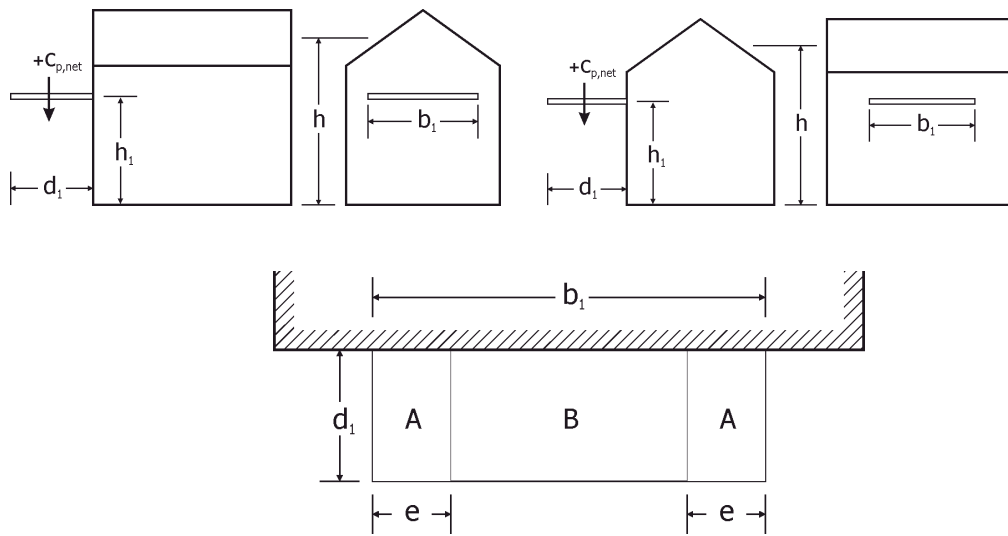

$e = d_1/4$  oder  $b_1/2$ , der kleinere Wert ist maßgebend

**Bild 1 – Abmessungen und Einteilung der Flächen für Vordächer**

**Tabelle 1 – Aerodynamische Beiwerte  $c_{p,net}$  für den resultierenden Druck an Vordächern**

Höhen- verhältnis $h_1/h$	Bereich					
	Abwärts- last	A Aufwärtslast		Abwärts- last	B Aufwärtslast	
		$h_1/d_1 \leq 1,0$	$h_1/d_1 \geq 3,5$		$h_1/d_1 \leq 1,0$	$h_1/d_1 \geq 3,5$
$\leq 0,1$	1,1	- 0,9	- 1,4	0,9	- 0,2	- 0,5
0,2	0,8	- 0,9	- 1,4	0,5	- 0,2	- 0,5
0,3	0,7	- 0,9	- 1,4	0,4	- 0,2	- 0,5
0,4	0,7	- 1,0	- 1,5	0,3	- 0,2	- 0,5
0,5	0,7	- 1,0	- 1,5	0,3	- 0,2	- 0,5
0,6	0,7	- 1,1	- 1,6	0,3	- 0,4	- 0,7
0,7	0,7	- 1,2	- 1,7	0,3	- 0,7	- 1,0
0,8	0,7	- 1,4	- 1,9	0,3	- 1,0	- 1,3
0,9	0,7	- 1,7	- 2,2	0,3	- 1,3	- 1,6
1,0	0,7	- 2,0	- 2,5	0,3	- 1,6	- 1,9

Für Zwischenwerte  $1,0 < h_1/d_1 < 3,5$  ist linear zu interpolieren, Zwischenwerte  $h_1/h$  dürfen linear interpoliert werden.



Tabelle: Zuordnung der Windzonen nach Verwaltungsgrenzen

Bayern			
A	B	C	D
1.	Unterfranken	Windzone 1	alle Gemeinden
2.	Oberfranken	Windzone 1	alle Gemeinden
3.	Mittelfranken	Windzone 1	alle Gemeinden
4.	Niederbayern	Windzone 1	alle Gemeinden
5.	Oberpfalz	Windzone 1	alle Gemeinden
6.	Schwaben		
6.1	Kreise Donau-Ries, Dillingen a.d.Donau	Windzone 1	alle Gemeinden
6.2	Kreise Neu-Ulm, Augsburg, Aichach-Friedberg, Unterallgäu, Lindau (Bodensee), kreisfreie Städte Memmingen, Kaufbeuren, Augsburg	Windzone 2	alle Gemeinden
6.3	Kreis Oberallgäu	Windzone 1	alle Gemeinden, soweit nicht in Windzone 2
		Windzone 2	Gemeinden Altusried, Dietmannsried, Haldenwang
6.4	Kreis Ostallgäu	Windzone 1	Gemeinden Pfronten, Hopferau, Nesselwang, Füssen, Schwangau, Rieden, Roßhaupten, Seeg, Görisried, Wald, Lengenwang, Stötten a.Auerberg
		Windzone 2	alle Gemeinden, soweit nicht in Windzone 1
7.	Oberbayern		
7.1	Kreise Eichstätt, Freising, Neuburg-Schrobenhausen, Erding, Pfaffenhofen a.d.Ilm, Mühldorf a.Inn, Berchtesgadener Land, Garmisch-Partenkirchen, Altötting, kreisfreie Stadt Ingolstadt	Windzone 1	alle Gemeinden
7.2	Kreise Dachau, München, Fürstenfeldbruck, Landsberg am Lech, Ebersberg, Starnberg, Landeshauptstadt München	Windzone 2	alle Gemeinden
7.3	Kreis Weilheim-Schongau	Windzone 1	Verwaltungsgemeinschaft Steingaden, Gemeinde Bernbeuren
		Windzone 2	alle Gemeinden, soweit nicht in Windzone 1
7.4	Kreis Bad Tölz-Wolfratshausen	Windzone 1	alle Gemeinden, soweit nicht in Windzone 2
		Windzone 2	Gemeinden Wolfratshausen, Icking, Münsing, Egling, Geretsried, Eurasburg, Königsdorf, Bad Tölz, Reichersbeuern, Dietramszell, Bad Heilbrunn, Sachsenkam
7.5	Kreis Miesbach	Windzone 1	alle Gemeinden, soweit nicht in Windzone 2
		Windzone 2	Gemeinden Holzkirchen, Otterfing, Warngau, Valley, Weyarn, Irschenberg, Miesbach, Gmund a.Tegernsee, Waakirchen, Hausham
7.6	Kreis Traunstein	Windzone 1	Gemeinden Grassau, Schleching, Staudach-Egerndach, Marquartstein, Unterwössen, Reit im Winkl, Ruhpolding, Bergen, Siegsdorf, Inzell, Surberg, Petting, Wonneberg, Waging a.See, Kirchanschöring, Fridolfing, Taching a.See, Palling, Tittmoning, Engelsberg, Tacherting
		Windzone 2	alle Gemeinden, soweit nicht in Windzone 1
7.7	Kreis Rosenheim	Windzone 1	Gemeinden Kiefersfelden, Oberaudorf, Flintsbach a.Inn, Brannenburg, Nußdorf a.Inn, Samerberg, Aschau i.Chiemgau
		Windzone 2	alle Gemeinden, soweit nicht in Windzone 1

**Anlage 1.1/2****zu DIN 1055-5**

Bei Anwendung der technischen Regel ist Folgendes zu beachten:

1. Hinsichtlich der Zuordnung der Schneelastzonen nach Verwaltungsgrenzen wird auf die Tabelle „Zuordnung der Schneelastzonen nach Verwaltungsgrenzen“ hingewiesen. Die Tabelle „Zuordnung der Schneelastzonen nach Verwaltungsgrenzen“ ist über [www.bauministerkonferenz.de](http://www.bauministerkonferenz.de) oder [www.dibt.de/de/aktuelles.html](http://www.dibt.de/de/aktuelles.html) abrufbar.

2. Zu Abschnitt 4.2.7:

Abweichend zur Begrenzung  $0,8 \leq \mu_w + \mu_s \leq 4$  gilt:

Für den Lastfall ständige/vorübergehende Bemessungssituation nach DIN 1055-100 gilt die Begrenzung  $0,8 \leq \mu_w + \mu_s \leq 2$ .

Bei größeren Höhengsprüngen, ab  $\mu_w + \mu_s > 3$ , gilt die Begrenzung  $3 < \mu_w + \mu_s \leq 4$  für den max. Wert der Schneeverwehung auf dem tiefer liegenden Dach. Dieser Fall ist dann wie ein außergewöhnlicher Lastfall nach DIN 1055-100 zu behandeln.

Bei seitlich offenen und für die Räumung zugänglichen Vordächern ( $b_2 \leq 3$  m) braucht unabhängig von der Größe des Höhengsprunges nur die ständige/vorübergehende Bemessungssituation betrachtet zu werden.

3. Zu Abschnitt 5.1:

Die Linienlast nach Gleichung (7) entlang der Traufe darf mit dem Faktor  $k=0,4$  abgemindert werden. Sofern über die Dachfläche verteilt Schneefanggitter oder vergleichbare Einrichtungen angeordnet werden, die das Abgleiten von Schnee wirksam verhindern und nach Abs. 5.2 bemessen sind, kann auf den Ansatz der Linienlast ganz verzichtet werden.

**Anlage 1.1/3**

(geändert)

**zu DIN 1055-9**

Bei Anwendung der technischen Regel ist Folgendes zu beachten:

1. Zu Abschnitt 6.7:

Ergänzend gilt für die Anpralllasten aus dem Anprall von Gabelstaplern bei Regalen, die nicht gleichzeitig die tragende Gebäudekonstruktion sind:

An den für den Lastfall „Gabelstapleranprall“ maßgebenden Stützen an der Gangseite ist in 0,4 m Höhe eine Horizontallast von 2,5 kN in Gangquerrichtung und von 1,25 kN in Ganglängsrichtung anzusetzen. Für die Bemessung der Stützen sind die Lasten nicht gleichzeitig, sondern in jeder Richtung getrennt anzusetzen.

2. Der informative Anhang B ist von der Einführung ausgenommen.

**Anlage 1.1/4**

(geändert)

**zu DIN 1055 Teil 100**

Bei Anwendung der technischen Regel ist Folgendes zu beachten:

1. Der informative Anhang B ist von der Einführung ausgenommen.
2. Die in den Technischen Baubestimmungen der lfd. Nr. 1.1 geregelten charakteristischen Werte der Einwirkungen im Sinn von Abschnitt 6.1 gelten als Einwirkungen auf Gebrauchslastniveau.
3. Bei Anwendung von DIN 18800-1:2008-11 dürfen für die Ermittlung der Beanspruchungen aus den Einwirkungen alternativ zu den Regelungen von DIN 1055-100 die in DIN 18800-1, Abschnitt 7.2 angegebenen Kombinationsregeln angewendet werden.

**Anlage 1.1/5****zu DIN 1055-6 und DIN-Fachbericht 140**

Bei Anwendung der technischen Regel ist Folgendes zu beachten:

1. DIN 1055-6 Berichtigung 1:2006-02 ist zu berücksichtigen.
2. Bei Silozellen bis zu einem Behältervolumen von 2000 m<sup>3</sup> und einer Schlankheit (Verhältnis Zellenhöhe  $h_c$  zu Zellendurchmesser  $d_c$ )  $h_c/d_c < 4,0$  können neben dem DIN-Fachbericht 140 auch die Regeln der VDI 3673-Richtlinie, Ausgabe 2002, mit Ausnahme des Anhanges A angewendet werden, sofern die Masse des Entlastungssystems den Wert von  $m_E = 50 \text{ kg/m}^2$  nicht überschreitet.
3. Bei Anwendung der technischen Regel DIN-Fachbericht 140 ist Folgendes zu beachten:

Sofern keine sphärischen Explosionsbedingungen vorliegen, darf bei der Anwendung der Nomogramme des DIN-Fachberichts 140 für niedrige Silozellen mit Schlankheiten von  $h_c/d_c < 2,0$  eine Extrapolation der Nomogrammwerte mit den Schlankheiten  $H/D=2$  und  $H/D=4$  vorgenommen werden.

**Anlage 1.3/1****zur ETB-Richtlinie „Bauteile, die gegen Absturz sichern“**

Bei Anwendung der technischen Regel ist Folgendes zu beachten:

1. Zu Abschnitt 3.1 Abs. 1:

Sofern sich nach DIN 1055-3:2006-3 größere horizontale Linienlasten ergeben, müssen diese berücksichtigt werden.

2. Zu Abschnitt 3.1 Abs. 4:

Anstelle des Satzes „Windlasten sind diesen Lasten zu überlagern.“ gilt:

„Windlasten sind diesen Lasten zu überlagern, ausgenommen für Brüstungen von Balkonen und Laubengängen, die nicht als Fluchtwege dienen.“

3. Die ETB-Richtlinie gilt nicht für Bauteile aus Glas.

**Anlage 2.1/3****zu DIN 4026**

Bei Anwendung der technischen Regel ist Folgendes zu beachten:

1. Zu Abschnitt 5.4 Zusammengesetzte Ramppfähle:

Die in der Norm erlaubten Stoßverbindungen zusammengesetzter Ramppfähle sind dort nicht geregelt; sie bedürfen daher des Nachweises der Verwendbarkeit.

2. Zu Tabelle 4:

In der Überschrift zu den Spalten 2 und 3 ist die Fußnote 1) durch die Fußnote 2) zu ersetzen.

**Anlage 2.1/4****zu DIN 4124**

Bei Anwendung der technischen Regel ist Folgendes zu beachten:

Von der Einführung sind nur die Abschnitte 4.2.1 bis 4.2.5 und 9 der Norm DIN 4124 erfasst.

**Anlage 2.1/5****zu DIN 4125**

Bei Anwendung der technischen Regel ist Folgendes zu beachten:

Zu den Abschnitten 6.3 und 6.5:

Bei Verwendung von Kurzzeitankern sind die Besonderen Bestimmungen der Zulassungen für die zur Anwendung vorgesehenen Spannverfahren oder Daueranker zu beachten. Teile des Ankerkopfes, die zur Übertragung der Ankerkraft aus dem unmittelbaren Verankerungsbereich des Stahlzuggliedes auf die Unterkonstruktion dienen (z. B. Unterlegplatten), sind nach Technischen Baubestimmungen (z. B. DIN 18800 für Stahlbauteile) zu beurteilen.

Zusätzlich gilt Folgendes:

Sofern Daueranker oder Teile von ihnen in benachbarten Grundstücken liegen sollen, muss rechtlich sichergestellt werden, dass durch Veränderungen am Nachbargrundstück, z. B. Abgrabungen oder Veränderungen der Grundwasserverhältnisse, die Standsicherheit dieser Daueranker nicht gefährdet wird.

Die rechtliche Sicherung sollte durch eine Grunddienstbarkeit nach den Vorschriften der §§ 1090 ff. und 1018 ff. BGB erfolgen mit dem Inhalt, dass der Eigentümer des betroffenen Grundstücks Veränderungen in dem Bereich, in dem Daueranker liegen, nur vornehmen darf, wenn vorher nachgewiesen ist, dass die Standsicherheit der Daueranker und der durch sie gesicherten Bauteile nicht beeinträchtigt wird.

**Anlage 2.1/6****zu DIN 4126**

Bei Anwendung der technischen Regel ist Folgendes zu beachten:

Bei Verwendung von Flugasche nach DIN EN 450 in Beton nach DIN 1045-2 / DIN EN 206-1:2001-07 ist Abschnitt 5.3.4 von DIN 1045-2:2008-09 sinngemäß anzuwenden.

**Anlage 2.1/7 E**

Für die Verwendung von Bauprodukten nach harmonisierten Normen im Erd- und Grundbau ist Folgendes zu beachten:

Geotextilien und geotextilverwandte Produkte nach EN 13251:2000-12<sup>1)</sup>:

Die Verwendungen, bei denen die Geotextilien oder geotextilverwandten Produkte für die Standsicherheit der damit bewehrten baulichen Anlage erforderlich sind, sind nicht geregelt.

---

<sup>1)</sup> In Deutschland umgesetzt durch DIN EN 13251:2001-04

**Anlage 2.1/8**

Bei der Anwendung der technischen Regel ist Folgendes zu beachten:

Die Normen DIN 1054:1976-11 und DIN 4014:1990-03 dürfen nur noch für die Ausführung von vor dem 31.12.2007 nach diesen Normen geplanten und genehmigten Bauvorhaben angewendet werden.

**Anlage 2.1/9****zu DIN 1054:2005-01**

Bei der Anwendung der technischen Regel ist Folgendes zu beachten:

1. DIN 1054 Berichtigung 1:2005-04, DIN 1054 Berichtigung 2:2007-04, DIN 1054 Berichtigung 3:2008-01 und DIN 1054 Berichtigung 4:2008-10 sind zu berücksichtigen.
2. Der informative Anhang G gilt verbindlich und ist zu beachten.
3. Hinweis:  
DIN 1054 nimmt wiederholt Bezug auf Ergebnisse von Baugrunduntersuchungen, die den Anforderungen der Norm DIN 4020:2003-09 genügen. Diese müssen vor der konstruktiven Bearbeitung der baulichen Anlage vorliegen.

**Anlage 2.1/10 E**

Für die Verwendung von Pfählen nach EN 12794:2005+A1:2007-05 mit EN 12794:2005+A1:2007/AC:2008<sup>1)</sup> gilt:

- vorgefertigte Gründungspfähle müssen nach DIN 4026 bemessen und ausgeführt werden,
- als tragende Bauteile dürfen bis auf Weiteres nur Produkte verwendet werden, deren CE-Kennzeichnung nach Anhang ZA von EN 12794:2005+A1:2007 den Verfahren 1 und 3 entspricht und für die zusätzlich der Übereinstimmungsnachweis nach BRL A Teil 1 lfd. Nr. 1.6.28 geführt wurde,
- DIN EN 13369, DIN EN 13369/A1:2006-09 und DIN EN 13369 Berichtigung 1:2007-05 gilt nur in Verbindung mit DIN V 20000-120:2006-04.

<sup>1)</sup> In Deutschland umgesetzt durch DIN EN 12794:2007-08 und DIN EN 12794 Berichtigung 1:2009-04

**Anlage 2.2/5 E**

(geändert)

Für die Verwendung von Bauprodukten nach harmonisierten Normen in Mauerwerk ist Folgendes zu beachten:

1. Gesteinskörnungen nach EN 13139:2002<sup>1)</sup>:

Für tragende Bauteile dürfen natürliche Gesteinskörnungen mit alkaliempfindlichen Bestandteilen oder mit möglicherweise alkaliempfindlichen Bestandteilen nur verwendet werden, wenn sie in eine Alkaliempfindlichkeitsklasse eingestuft sind (gemäß Bauregelliste A Teil 1, lfd. Nr. 2.2.8).

2. Mauermörtel nach EN 998-2:2003<sup>2)</sup>:

Es gilt die zugehörige Anwendungsnorm DIN V 20000-412:2004-03.

3. Ergänzungsbauteile für Mauerwerk nach EN 845-1:2003+A1:2008, EN 845-2:2003 und EN 845-3:2003+A1:2008<sup>3)</sup>:

Die Verwendung der Ergänzungsbauteile für tragende Zwecke ist nicht geregelt.

4. Betonwerksteine nach EN 771-5:2003/A1:2005<sup>4)</sup>:

Die Verwendung der Betonwerksteine für tragende Zwecke ist nicht geregelt.

5. Mauersteine nach EN 771-1, -2, -3, -4:2003/A1:2005<sup>4)</sup>:

Es gelten die zugehörigen Anwendungsnormen

DIN V 20000-401:2005-06,  
DIN V 20000-402:2005-06,  
DIN V 20000-403:2005-06 und  
DIN V 20000-404:2006-01.

Mauersteine, die zusätzlich folgende Anforderungen erfüllen, dürfen für Mauerwerk nach DIN 1053 verwendet werden

- Mauerziegel nach DIN V 105-100:2005-10,
- Kalksandsteine nach DIN V 106:2005-10 mit Ausnahme von Fasensteinen und Planelementen,
- Betonsteine nach DIN V 18151-100:2005-10, DIN V 18152-100:2005-10 oder DIN V 18153-100:2005-10 mit Ausnahme von Plansteinen,
- Porenbetonsteine nach DIN V 4165-100:2005-10 mit Ausnahme von Planelementen.

6. Glassteine nach EN 1051-2:2007<sup>5)</sup>:

Die Verwendung der Glassteine ist nicht geregelt und bedarf daher einer allgemeinen bauaufsichtlichen Zulassung; hiervon ausgenommen sind nichttragende innere Trennwände, an die keine Anforderungen an die Absturzsicherheit und/oder Feuerwiderstandsdauer und/oder Schallschutz gestellt werden.

<sup>1)</sup> In Deutschland umgesetzt durch DIN EN 13139:2002-08

<sup>2)</sup> In Deutschland umgesetzt durch DIN EN 998-2:2003-09

<sup>3)</sup> In Deutschland umgesetzt durch DIN EN 845-1:2008-06, DIN EN 845-2:2003-08 und DIN EN 845-3:2008-06

<sup>4)</sup> In Deutschland umgesetzt durch DIN EN 771-1, -2, -3, -4 und -5:2005-05

<sup>5)</sup> In Deutschland umgesetzt durch DIN EN 1051-2:2007-12



**Anlage 2.2/6****zu DIN 1053-100**

Bei Anwendung der technischen Regel ist Folgendes zu beachten:

Die Regeln von DIN 1053-100 (neues Normenwerk) dürfen mit den Regeln von DIN 1053 Teil 1 (altes Normenwerk) für die Berechnung nicht kombiniert werden (Mischungsverbot).

**Anlage 2.3/4****zu DIN 4212**

Bei Anwendung der technischen Regel ist Folgendes zu beachten:

1. Mit Rücksicht auf mögliche Ungenauigkeiten in der Vorausbeurteilung des Kranbetriebs ist eine wiederkehrende Überprüfung der Kranbahnen auf Schädigungen erforderlich, sofern die Bemessung auf Betriebsfestigkeit (mit Kollektivformen  $S_0$ ,  $S_1$  oder  $S_2$ ) erfolgt. Sie ist in geeigneten Zeitabständen vom Betreiber der Kranbahn (oder einem Beauftragten) durchzuführen.
2. Auf folgende Druckfehler wird hingewiesen:
  - Die Unterschriften der Bilder 2 und 3 sind zu vertauschen, wobei es in der neuen Unterschrift des Bildes 2 heißen muss: „...  $\sigma_{ub} = 0,20 \cdot \beta_{ws}$ “.
  - In Abschnitt 4.2.4 – Nachweis der Betriebsfestigkeit – muss es in der 5. Zeile heißen: „... $\sigma_{ub} \leq 1/6$  ...“.

Zusätzlich gilt Folgendes:

Nach Art. 1 Abs. 2 Nr. 4 BayBO sind Kräne und Krananlagen vom Geltungsbereich der Bauordnung ausgenommen. Soweit von Krananlagen jedoch Lasten auf Gebäude übertragen werden, hängt die Standsicherheit des Gebäudes auch von der ordnungsgemäßen Beschaffenheit der mit dem Gebäude verbundenen Kranbahn ab. Die Norm DIN 4212 wird daher für solche Kranbahnen eingeführt, von denen Lasten auf Gebäude übertragen werden.

**Anlage 2.3/8 E**

(gestrichen)

**Anlage 2.3/9 E**

(geändert)

Für die Verwendung von Bauprodukten nach harmonisierten Normen ist Folgendes zu beachten:

Zusätzlich zu DIN EN 13369:2004-09, DIN EN 13369/A1:2006-09 und DIN EN 13369 Berichtigung 1:2007-05 ist DIN V 20000-120:2006-04 zu berücksichtigen. Die Bemessung erfolgt nach DIN 1045-1:2008-08.

Als tragende Bauteile dürfen bis auf Weiteres nur Produkte verwendet werden, deren CE-Kennzeichnung nach Anhang ZA der jeweiligen Produktnormen den Verfahren 1 oder 3 entspricht und für die zusätzlich der Übereinstimmungsnachweis nach BRL A Teil 1 lfd. Nr. 1.6.28 geführt wurde.

1. Betonfertigteile – Maste nach EN 12843:2004-09<sup>1)</sup>:

Die informativen Anhänge und Anhang B gelten nicht.

Für Maste von Windenergieanlagen gilt zusätzlich die Richtlinie für Windenergieanlagen (Schriften des Deutschen Instituts für Bautechnik, Reihe B, Heft 8, Fassung März 2004).

2. Betonfertigteile – Deckenplatten mit Betonstegen nach EN 13224:2004+A1:2007-06<sup>2)</sup>:

Die Anhänge B, C, D und E gelten nicht.

Für die in DIN EN 13224:2004-11, 4.3.3.1 genannten Lasten gilt DIN 1055-8 anstelle von EN 1991-1-6.

Für die in DIN EN 13224:2004-11, 4.3.3.2 genannte Querkraftbewehrung gilt DIN 1045-1:2008-08, 13.3.3.

Für den Nachweis der Längsschubkraft nach DIN EN 13224:2004-11, 4.3.3.4 gilt DIN 1045-1:2008-08, 10.3.5.

Für die Rauigkeit der Oberfläche nach DIN EN 13224:2004-11, 4.3.3.4 gilt DIN 1045-1:2008-08, 10.3.6.

3. Betonfertigteile – Stabförmige Bauteile nach EN 13225:2004-09<sup>3)</sup>:

Für den Nachweis der Sicherheit schlanker Träger gegen seitliches Ausweichen nach DIN EN 13225:2004-12, 4.3.3.2 gelten die Regeln nach DIN 1045-1:2008-08, 8.6.8.

Für den Nachweis unter seismischen Bedingungen nach DIN EN 13225:2004-12, 4.3.3.3 gilt DIN 4149.

4. Betonfertigteile – Betonfertiggaragen nach EN 13978-1:2005-05<sup>4)</sup>:

Es darf ausschließlich Betonstahl BSt 500 nach DIN 488-1 verwendet werden. Bei Stabdurchmessern 4 mm und 4,5 mm muss abweichend von DIN 1045-1 das Verhältnis  $(f_t / f_y)_k$  mindestens 1,03 betragen.

Die Mindestmaße nach DIN EN 13978-1:2005-07, 4.3.1.2, müssen der Klasse 1 oder der Klasse 2 entsprechen.

Bei Einzelgaragen darf DIN V 20000-125:2006-12 angewendet werden.

5. Betonfertigteile – Besondere Fertigteile für Dächer nach EN 13693:2004-09<sup>5)</sup>:

Die informativen Anhänge gelten nicht.

6. Betonfertigteile – Fertigteilplatten mit Ortbetoneergänzung nach EN 13747:2005-07+AC:2006-12<sup>6)</sup>:  
Die informativen Anhänge gelten nicht.  
Die Bemessung erfolgt nach DIN 1045-1:2008-08, sofern die Decken nicht vorgespannt sind oder nicht mit Gitterträgern ausgeführt werden.  
Die Bemessung und Verwendung von vorgespannten Decken mit Ortbetoneergänzung und/oder mit Gitterträgern als tragende Bauteile erfolgt nach allgemeiner bauaufsichtlicher Zulassung.
7. Betonfertigteile – Hohlkastenelemente nach EN 14844:2006-07<sup>7)</sup>:  
Die informativen Anhänge gelten nicht.
8. Betonfertigteile – Vorgefertigte Treppen nach EN 14843:2007-04<sup>8)</sup>:  
Die informativen Anhänge gelten nicht.
9. Betonfertigteile – Vorgefertigte Gründungselemente nach EN 14991:2007-04<sup>9)</sup>:  
Die informativen Anhänge gelten nicht.
10. Betonfertigteile – Vorgefertigte Wandelemente nach EN 14992:2007-04<sup>10)</sup>:  
Die informativen Anhänge gelten nicht.
11. Betonfertigteile – Fertigteile für Brücken nach EN 15050:2007-05<sup>11)</sup>:  
Die informativen Anhänge gelten nicht.
12. Betonfertigteile – Vorgefertigte Stahlbeton- und Spannbeton-Hohlplatten nach EN 1168:2005+A2:2009<sup>12)</sup>:  
Die informativen Anhänge gelten nicht.  
Die Bemessung erfolgt nach allgemeiner bauaufsichtlicher Zulassung. Hiervon ausgenommen sind vorgefertigte schlaff bewehrte Stahlbeton-Hohlplatten, die dem Normenwerk von DIN 1045 Teile 1 bis 4 (BRL A, Lfd.Nr. 1.6.23), in Verbindung mit den DIBt Mitteilungen 37 (2005) Heft 3, Seiten 102 und 103 entsprechen.
13. Betonfertigteile – Balkendecken mit Zwischenbauteilen – Teil 1: Balken nach EN 15037-1:2008<sup>13)</sup>:  
Die informativen Anhänge gelten nicht.  
Für die Verwendung von vorgefertigten Balken mit Gitterträgern oder/und mit Aufbeton als tragende Bauteile erfolgt die Bemessung nach allgemeiner bauaufsichtlicher Zulassung.

1) In Deutschland umgesetzt durch DIN EN 12843:2004-11

2) In Deutschland umgesetzt durch DIN EN 13224::2007-08

3) In Deutschland umgesetzt durch DIN EN 13225:2004-12

4) In Deutschland umgesetzt durch DIN EN 13978-1:2005-07

5) In Deutschland umgesetzt durch DIN EN 13693:2004-11

6) In Deutschland umgesetzt durch DIN EN 13747:2007-04

7) In Deutschland umgesetzt durch DIN EN 14844:2006-09

8) In Deutschland umgesetzt durch DIN EN 14843:2007-07

9) In Deutschland umgesetzt durch DIN EN 14991:2007-07

10) In Deutschland umgesetzt durch DIN EN 14992:2007-07

11) In Deutschland umgesetzt durch DIN EN 15050:2007-08

12) In Deutschland umgesetzt durch DIN EN 1168:2009-07

13) In Deutschland umgesetzt durch DIN EN 15037-1:2008-07

**Anlage 2.3/11****zur Richtlinie für Schutz und Instandsetzung von Betonbauteilen**

Bei Anwendung der technischen Regel ist Folgendes zu beachten:

1. Bauaufsichtlich ist die Anwendung der technischen Regel nur für Instandsetzungen von Betonbauteilen gefordert, bei denen die Standsicherheit gefährdet ist.
2. Die zweite Berichtigung der DAfStb-Richtlinie – Schutz und Instandsetzung von Betonbauteilen – Teil 2, Ausgabe Dezember 2005, ist zu berücksichtigen.
3. Vergussmörtel und Vergussbetone nach der „DAfStb-Richtlinie Herstellung und Verwendung von zementgebundenem Vergussbeton und Vergussmörtel – Ausgabe Juni 2006“ dürfen bei Instandsetzungsmaßnahmen gemäß dem Anwendungsbereich nach dieser Richtlinie (einschl. Berichtigung) verwendet werden.

**Anlage 2.3/14**

(geändert)

Bei Anwendung der technischen Regel ist Folgendes zu beachten:

1. Für die Bestimmung der Druckfestigkeit von Beton in bestehenden Gebäuden kann DIN EN 13791 (einschließlich nationaler Anhang) angewendet werden.
2. Bei der Verwendung von selbstverdichtenden Beton ist die „DAfStb-Richtlinie Selbstverdichtender Beton (SVB-Richtlinie)“ (2003-11) anzuwenden.
3. Für massige Bauteile aus Beton gilt die „DAfStb-Richtlinie Massige Bauteile aus Beton“ (2010-04).
4. Grundsätzlich ist die Druckfestigkeit zur Einteilung in die geforderte Druckfestigkeitsklasse nach DIN EN 206-1, Abschnitt 4.3.1 und zur Bestimmung der charakteristischen Festigkeit nach DIN EN 206-1, Abschnitt 5.5.1.2 an Probekörpern im Alter von 28 Tagen zu bestimmen. Hierbei ist auch im Rahmen der Konformitätskontrolle für die Druckfestigkeit nach DIN EN 206-1, Abschnitt 8.2.1 die Konformität an Probekörpern zu beurteilen, die im Alter von 28 Tagen geprüft werden. Von diesem Grundsatz darf nur abgewichen werden, wenn entweder
  - I. die DAfStb-Richtlinie „Massige Bauteile aus Beton“ angewendet werden darf und angewendet wird oder
  - II. alle folgenden Bedingungen erfüllt werden:
    - a. Es besteht ein technisches Erfordernis für den Nachweis der Druckfestigkeit in höherem Prüfalter. Dies ist beispielsweise der Fall bei manchen Hochfesten Betonen, bei fugenarmen/fugfreien Konstruktionen und bei Bauteilen mit hohen Anforderungen an die Rissbreitenbegrenzung.
    - b. Die Verwendung des Betons wird mindestens den Regelungen der Überwachungsklasse 2 nach DIN 1045-3 unterworfen, sofern sich nicht aufgrund der Druckfestigkeitsklasse höhere Anforderungen ergeben. Dabei muss im Rahmen der Überwachung des Einbaus von Beton nach DIN 1045-3, Anhang C die Notwendigkeit des erhöhten Prüfalters von der Überwachungsstelle bestätigt sein.
    - c. Es liegt ein vom Bauunternehmen erstellter Qualitätssicherungsplan vor, in dem projektbezogen dargelegt wird, wie das veränderte Prüfalter im Hinblick auf Ausschulfristen, Nachbehandlungsdauer und Bauablauf berücksichtigt wird. Dieser Qualitätssicherungsplan ist der Überwachungsstelle im Rahmen der Überwachung nach DIN 1045-3, Anhang C vor Bauausführung zur Genehmigung vorzulegen.
    - d. Im Lieferverzeichnis sowie auf dem Lieferschein wird besonders angegeben, dass die Druckfestigkeit des Betons nach mehr als 28 Tagen bestimmt wird. Unbeschadet dieser Regelung bleibt das Werk für die von der Norm geforderte Vereinbarung mit dem Abnehmer verantwortlich. Dabei ist auf die Auswirkungen auf den Bauablauf, insbesondere hinsichtlich Nachbehandlungsdauer, Dauerhaftigkeit und Ausschulfristen, einzelfallbezogen hinzuweisen.
5. Bei Verwendung von Stahlfaserbeton ist die „DAfStb-Richtlinie Stahlfaserbeton (2010-03)“ anzuwenden.

**Anlage 2.3/15****zu DIN 1045-1**

Bei Anwendung der technischen Regel ist Folgendes zu beachten:

Für die Bemessung und Konstruktion von Betonbrücken gilt der DIN-Fachbericht 102 (Ausgabe März 2009). Bei Anwendung des DIN-Fachberichts sind die Hinweise laut Allgemeinem Rundschreiben Straßenbau Nr. 6/2009 des BMVBS (veröffentlicht im Verkehrsblatt 2009, Heft 13, S. 383) zu beachten. Für die Einwirkungen auf Brücken gilt der DIN-Fachbericht 101 (Ausgabe März 2009) unter Berücksichtigung der Hinweise laut Allgemeinem Rundschreiben Straßenbau Nr. 6/2009 des BMVBS (veröffentlicht im Verkehrsblatt 2009, Heft 13).

**Anlage 2.3/17****zu DIN 1045-3**

Bei Anwendung der technischen Regel ist Folgendes zu beachten:

Abschnitt 11, Tabelle 4:

Beton mit höherer Festigkeit und besonderen Eigenschaften im Sinn von § 3 Abs. 1 Nr. 5 und § 6 Abs. 1 Nr. 2 der Verordnung über bauordnungsrechtliche Regelungen für Bauprodukte und Bauarten (Bauprodukte- und Bauartenverordnung – BauPAV) wird nach Tabelle 4 als Beton der Überwachungsklassen 2 und 3 verstanden.

**Anlage 2.3/18 E**

Für die Verwendung von Zement nach EN 197-1:2000+A1:2004+A3:2007<sup>1)</sup> gilt Anlage 1.33 der Bauregelliste A Teil 1.

---

<sup>1)</sup> In Deutschland umgesetzt durch DIN EN 197-1:2004-08 und DIN EN 197-1/A3:2007-09

**Anlage 2.3/19 E**

(geändert)

Für die Verwendung von Bauprodukten nach harmonisierten Normen in Beton ist Folgendes zu beachten:

1. Zusatzmittel für Einpressmörtel für Spannglieder nach EN 934-4:2009<sup>1)</sup>:

Es gilt die zugehörige Anwendungsnorm DIN V 20000-101:2002-11. Das Korrosionsverhalten darf alternativ zu DIN V 20000-101, Abschnitt 7, auch nach DIN EN 934-1 nachgewiesen sein.

2. Für die Verwendung von Betonausgangsstoffen nach harmonisierten Normen in Beton nach DIN EN 206-1/DIN 1045-2 gilt Anlage 1.51 der Bauregelliste A Teil 1.

3. Betonglas nach EN 1051-2:2007<sup>2)</sup>

Die Verwendung von Betonglas ist nicht geregelt und bedarf daher einer allgemeinen bauaufsichtlichen Zulassung.

<sup>1)</sup> In Deutschland umgesetzt durch DIN EN 934-4:2009-09

<sup>2)</sup> In Deutschland umgesetzt durch DIN 1051-2:2007-12

**Anlage 2.3/20****zu DIN EN ISO 17660-1 und -2**

Bei Anwendung der technischen Regel ist Folgendes zu beachten:

1. DIN EN ISO 17660-1 Berichtigung 1 und DIN EN ISO 17660-2 Berichtigung 1 sind zu berücksichtigen.
2. zu Abschnitt 7:
  - 2.1 Es sind schweißgeeignete Betonstähle nach DIN 488-1 und -2:2009-08 oder nach allgemeiner bauaufsichtlicher Zulassung zu verwenden.
  - 2.2 Es sind Baustähle nach DIN EN 10025-1:2005-02 oder nichtrostende Stähle nach allgemeiner bauaufsichtlicher Zulassung Z-30.3-6 zu verwenden.
  - 2.3 Es sind Schweißzusätze nach DIN EN 13479:2005-03 zu verwenden.
3. zu Abschnitt 8 und 9:

Es ist die DVS Richtlinie DVS 1708:2009-09 zu beachten.



**Anlage 2.3/22****zu DIN 4223-4**

Bei Anwendung der technischen Regel ist Folgendes zu beachten:

Für die Anwendung ist Abschnitt 6 von DIN 4223-1:2003-12 zu beachten.

**Anlage 2.3/23****zu DIN 4213**

Bei Anwendung der technischen Regel ist Folgendes zu beachten:

1. Bauprodukte nach DIN EN 1520:2003-07 dürfen nur für nicht tragende oder untergeordnete Bauteile ohne Bedeutung für die Bauwerkstragfähigkeit verwendet werden. Für die Bemessung tragender Bauteile nach Bauregelliste A Teil 1, Lfd. Nr. 1.6.25, gelten die „Technische Regeln für vorgefertigte bewehrte tragende Bauteile aus haufwerksporigem Leichtbeton, Fassung Dezember 2004“<sup>1)</sup>.
2. zu Abschnitt 4.3:  
DIN EN 206-1 entfällt
3. zu Abschnitt 8.1:  
Gleichung (11) wird wie folgt ersetzt:  
$$N_{Rd} = f_{ck} A_{co} / \gamma_c$$
  
Dabei ist:  
 $A_{co}$  die Belastungsfläche  
Gleichung (12) entfällt.  
Abs. (2) wird wie folgt ersetzt:  
(2) Die im Lasteinleitungsbereich entstehenden Querkzugkräfte sind durch Bewehrung aufzunehmen.
4. zu den Abschnitten 8.2.1 bis 8.2.3:  
Die Verwendbarkeit von einbetonierten Verbindungs- und Verankerungsmitteln unter Berücksichtigung der örtlichen Lasteinleitung ist nachzuweisen, z. B. durch eine allgemeine bauaufsichtliche Zulassung.
5. zu Anhang A, Bild A.1:  
In der Legende ist bei 7 LAC-Beton zu streichen. Stützen aus LAC-Beton dürfen nicht für die Aussteifung eines Systems herangezogen werden.

<sup>1)</sup> Veröffentlicht in den DIBt-Mitteilungen, Heft 3/2005, S. 98

**Anlage 2.3/24 E**

Die Verwendung von Produkten nach der Normenreihe EN 1504 in Verbindung mit der Instandsetzungsrichtlinie nach der gültigen Fassung ist nicht möglich.

Bei der Verwendung von Produkten nach der Normenreihe EN 1504 ist daher Folgendes zu beachten:

1. zu EN 1504-2<sup>1)</sup>:

Oberflächenschutzsysteme für Beton dürfen für Instandsetzungen von Betonbauteilen, bei denen die Standsicherheit gefährdet ist, nur verwendet werden, wenn für die Produkte nach EN 1504 der Nachweis als Oberflächenschutzsystem gemäß Bauregelliste A Teil 1 lfd. Nr. 1.7.5 geführt wurde.

2. zu EN 1504-3<sup>2)</sup>:

Die Verwendung von Instandsetzungsmörtel und -beton für Instandsetzungen von Betonbauteilen, bei denen die Standsicherheit gefährdet ist, ist noch nicht geregelt und bedarf derzeit einer allgemeinen bauaufsichtlichen Zulassung.

3. zu EN 1504-4<sup>3)</sup>:

Die Verwendung von Klebstoffen für das Kleben von Stahlplatten oder sonstigen geeigneten Werkstoffen auf die Oberfläche oder von Festbeton auf Festbeton oder von Frischbeton auf Festbeton oder in Schlitze eines Betontragwerkes für Verstärkungszwecke ist nicht geregelt und bedarf daher einer allgemeinen bauaufsichtlichen Zulassung.

4. zu EN 1504-5<sup>4)</sup>:

Rissfüllstoffe für kraftschlüssiges Füllen und Rissfüllstoffe für dehnfähiges Füllen von Rissen, Hohlräumen und Fehlstellen von Betonbauteilen dürfen für Instandsetzungen von Betonbauteilen, bei denen die Standsicherheit gefährdet ist, nur verwendet werden, wenn für die Produkte nach EN 1504 die besonderen Eigenschaften gemäß Bauregelliste A Teil 1 lfd. Nr. 1.7.6 nachgewiesen wurden.

Die Verwendung von Rissfüllstoffen für quellfähiges Füllen von Rissen, Hohlräumen und Fehlstellen von Betonbauteilen für Instandsetzungen von Betonbauteilen, bei denen die Standsicherheit gefährdet ist, ist nicht geregelt und bedarf einer allgemeinen bauaufsichtlichen Zulassung.

5. zu EN 1504-6:2006-08<sup>5)</sup>:

Die Verwendung von Mörtel nach EN 1504-6 zur Verankerung von Bewehrungsstäben in Betonbauteilen, an die Anforderungen an die Standsicherheit gestellt werden, ist nicht geregelt und bedarf daher einer allgemeinen bauaufsichtlichen Zulassung.

6. zu EN 1504-7:2006-07<sup>6)</sup>:

Die Verwendung von Beschichtungsmaterial für Korrosionsschutzbeschichtungen von Betonstahl nach EN 1504-7 für Instandsetzungen von Betonbauteilen, bei denen die Standsicherheit gefährdet ist, ist nicht geregelt und bedarf daher einer allgemeinen bauaufsichtlichen Zulassung.

<sup>1)</sup> In Deutschland umgesetzt durch DIN EN 1504-2:2005-01

<sup>2)</sup> In Deutschland umgesetzt durch DIN EN 1504-3:2006-03

<sup>3)</sup> In Deutschland umgesetzt durch DIN EN 1504-4:2005-02

<sup>4)</sup> In Deutschland umgesetzt durch DIN EN 1504-5:2005-03

<sup>5)</sup> In Deutschland umgesetzt durch DIN EN 1504-6:2006-11

<sup>6)</sup> In Deutschland umgesetzt durch DIN EN 1504-7:2006-11

**Anlage 2.4/1****zu den technischen Regeln nach Abschn. 2.4 und 2.7**

Bei Anwendung der technischen Regel ist Folgendes zu beachten:

Bei Anwendung der technischen Regel ist die Anpassungsrichtlinie Stahlbau, Fassung Oktober 1998 (DIBt-Mitteilungen, Sonderheft 11/2<sup>\*)</sup>) in Verbindung mit den Berichtigungen zur Anpassungsrichtlinie Stahlbau (DIBt-Mitteilungen, Heft 6/1999, S. 201) sowie der Änderung und Ergänzung der Anpassungsrichtlinie Stahlbau, Ausgabe Dezember 2001, (DIBt-Mitteilungen, Heft 1/2002, S. 14) zu beachten.

---

<sup>\*)</sup> Die DIBt-Mitteilungen sind zu beziehen beim Verlag Ernst & Sohn, Rotherstr. 21, 10245 Berlin.

**Anlage 2.4/4****zu DIN V 18800-5**

Bei Anwendung der technischen Regel ist Folgendes zu beachten:

1. zu den Elementen (907), (1118), (1119) und (1120):

Abweichend von DIN 1045-1:2008-08, 9.1.6 ist für die Bestimmung von  $f_{cd}$  bei Verwendung von Normalbeton ausnahmslos  $\alpha = 0,85$  anzunehmen.

2. Für die Bemessung und Konstruktion von Stahlverbundbrücken gilt der DIN-Fachbericht 104 (Ausgabe März 2009). Bei Anwendung des DIN-Fachberichts ist das Allgemeine Rundschreiben Straßenbau Nr. 6/2009 des BMVBS (veröffentlicht im Verkehrsblatt 2009, Heft 13) zu beachten. Für die Einwirkungen auf Brücken gilt der DIN-Fachbericht 101 (Ausgabe März 2009) unter Berücksichtigung der Hinweise laut Allgemeinem Rundschreiben Straßenbau Nr. 6/2009 des BMVBS (veröffentlicht im Verkehrsblatt 2009, Heft 13).

**Anlage 2.4/5****zu DIN V ENV 1993 Teil 1-1**

Bei Anwendung der technischen Regel ist Folgendes zu beachten:

1. DIN V ENV 1993 Teil 1-1, Ausgabe April 1993, darf – unter Beachtung der zugehörigen Anwendungsrichtlinie (DAST-Richtlinie 103) – alternativ zu DIN 18800 (Ifd. Nr. 2.4.4) dem Entwurf, der Berechnung und der Bemessung sowie der Ausführung von Stahlbauten zugrunde gelegt werden.
2. Bei Ausführung von Stahlbauten entsprechend DIN V ENV 1993 Teil 1-1, Ausgabe April 1993, ist DIN 18800-7:2008-11 zu beachten.
3. Auf folgende Druckfehler in der DAST-Richtlinie 103 wird hingewiesen:
  - Auf dem Deckblatt ist im Titel der 3. Abs. wie folgt zu ändern:  
„Eurocode 3  
Bemessung und Konstruktion von Stahlbauten  
Teil 1-1: Allgemeine Bemessungsregeln, Bemessungsregeln für den Hochbau“
  - Auf S. 4, Abschnitt 3.2, Baustähle  
beginnt der 2. Satz wie folgt: „Für die nicht geschweißten Konstruktionen ...“
  - Auf den S. 28 und 29, Anhang C, Abs. 6  
ist in den Formeln für Längsspannungen und für Schubspannungen jeweils das Zeichen  $\Phi$  (Großbuchstabe) zu ersetzen durch das Zeichen  $\varphi$  (Kleinbuchstabe).
  - Auf S. 29, Anhang C, Abs. 9  
ist das Wort „Ermüdungsbelastung“ durch das Wort „Ermüdungsfestigkeit“ zu ersetzen.

**Anlage 2.4/6****zu DIN V ENV 1994 Teil 1-1**

Bei Anwendung der technischen Regel ist Folgendes zu beachten:

DIN V ENV 1994 Teil 1-1, Ausgabe Februar 1994, darf – unter Beachtung der zugehörigen Anwendungsrichtlinie (DAST-Richtlinie 104) – alternativ zu DIN 18800-5:2007-03 für den Entwurf, die Berechnung und die Bemessung sowie für die Ausführung von Verbundtragwerken aus Stahl und Beton zugrunde gelegt werden.

**Anlage 2.4/7****zu DIN 18807 Teil 1**

Bei Anwendung der technischen Regel ist Folgendes zu beachten:

Auf folgende Druckfehler wird hingewiesen:

- Zu Bild 9:

In der Bildunterschrift ist „nach Abschnitt 3.2.5.3“ jeweils zu berichtigen in „nach Abschnitt 4.2.3.3“.

- Zu Abschnitt 4.2.3.7:

Unter dem zweiten Spiegelstrich muss es statt „... höchstens 30° kleiner ...“ heißen „... mindestens 30° kleiner ...“.

**Anlage 2.4/8****zu DIN 18807 Teil 3**

Bei Anwendung der technischen Regel ist Folgendes zu beachten:

Auf folgende Druckfehler wird hingewiesen:

- Zu Abschnitt 3.3.3.1:

In Abs. 2 muss es anstelle von „... 3.3.3.2 Aufzählung a) multiplizierten ...“ heißen „...3.3.3.2 Punkt 1 multiplizierten ...“.

In Abs. 3 muss es anstelle von „... 3.3.3.2 Aufzählung b) nicht ...“ heißen „... 3.3.3.2 Punkt 2 nicht ...“.

- Zu Abschnitt 3.6.1.5 mit Tabelle 4:

In der Tabellenüberschrift muss es heißen „Einzellasten zul F in kN je mm Stahlkerndicke und je Rippe für ...“.

**Anlage 2.4/9**

Bei Anwendung der technischen Regel ist Folgendes zu beachten:

1. DIN 4113-1/A1 Berichtigung 1:2008-12 und DIN 4113-2 Berichtigung 1:2008-12 sowie DIN V 4113-3 Berichtigung 1:2008-12 sind zu beachten.
2. **zu DIN 4113 Teil 1, DIN 4113-1/A1, DIN 4113-2:**

Alternativ zu DIN 4113-1:1980-05, DIN 4113-1/A1:2002-09 und DIN 4113-2:2002-09 darf die Norm British Standard BS 8118 Part 1:1991 angewendet werden, wenn nach dieser Norm entweder die Sicherheitsbeiwerte nach Tabelle 3.2 oder Tabelle 3.3 im Abschnitt 3 – Bemessungsgrundlagen – um 10 % höher angesetzt oder die Grenzspannungen nach den Tabellen 4.1 und 4.2 im Abschnitt 4 – Bemessung von Bauteilen – bzw. nach den Tabellen 6.1 – 6.3 im Abschnitt 6 – Bemessung von Verbindungen – um 10 % reduziert werden.

Anmerkung: Sofern im Einzelfall ein genauere Nachweis geführt wird, kann das bei Anwendung von DIN 4113-1:1980-05 erzielte Sicherheitsniveau mit einem geringeren Aufschlag auf die Sicherheitsbeiwerte bzw. einer geringeren Reduktion der Grenzspannungen erreicht werden.

3. **zu DIN 4113 Teil 1, Abschnitt 5.2:**

Die plastischen Querschnittsreserven analog dem Verfahren Elastisch-Plastisch nach DIN 18800-1:2008-11 dürfen berücksichtigt werden.

**Anlage 2.4/10****zu DIN 18807-1, -3, -6, -8 und -9**

Bei Anwendung der technischen Regeln ist Folgendes zu beachten:

Die Normen gelten auch für Wellprofile, wobei die Wellenhöhe der Profilhöhe  $h$  und die Wellenlänge der Rippenbreite  $b_R$  nach DIN 18807-1, Bild 3 und Bild 4, bzw. Anhang A von DIN 18807-9 entspricht, siehe Bild.

DIN 18807-1, Abschnitt 4, bzw. DIN 18807-6, Abschnitt 3, gelten jedoch nicht für Wellprofile. Die Beanspruchbarkeiten von Wellprofilen sind nach DIN 18807-2 oder DIN 18807-7 zu ermitteln; lediglich das Grenzbiegemoment im Feldbereich von Einfeldträgern und Durchlaufträgern darf auch nach der Elastizitätstheorie ermittelt werden.

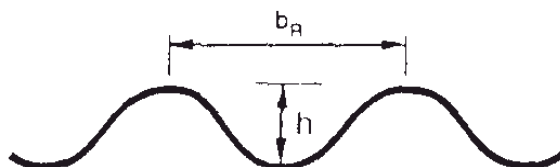

Bild

**Anlage 2.4/11****zu DIN 4113-1/A1**

Bei Anwendung der technischen Regel ist Folgendes zu beachten:

Der Abschnitt 4.4 wird gestrichen.

**Anlage 2.4/12**

(geändert)

**zu DIN 18800-1**

Bei Anwendung der technischen Regel ist Folgendes zu beachten:

1. Für die Bemessung und Konstruktion von Stahlbrücken gilt der DIN-Fachbericht 103 (Ausgabe März 2009). Bei Anwendung des DIN-Fachberichts sind die Hinweise laut Allgemeinem Rundschreiben Straßenbau Nr. 6/2009 des BMVBS (veröffentlicht im Verkehrsblatt 2009, Heft 13) zu beachten. Für die Einwirkungen auf Brücken gilt der DIN-Fachbericht 101 (Ausgabe März 2009) unter Berücksichtigung der Hinweise laut Allgemeinem Rundschreiben Straßenbau Nr. 6/2009 des BMVBS (veröffentlicht im Verkehrsblatt 2009, Heft 13).
2. Bei Verbindungen mit Senkschrauben ist die Grenzzugkraft  $N_{R,d}$  auf 70 % der nach DIN 18800-1: 2008-11 ermittelten Werte abzumindern.



**Anlage 2.4/15 E**

(geändert)

Für die Verwendung von Bauprodukten nach harmonisierten Normen in Stahlbauten ist Folgendes zu beachten:

**1. Bauprodukt nach EN 10340<sup>1)</sup>:**

Für die Verwendung der Stahlgussorten 1.0449, 1.0455, 1.1131 und 1.6220 gilt DIN 18800-1:2008-11. Für die Verwendung der übrigen in DIN EN 10340:2008-01 genannten Stahlgussorten in tragenden Bauteilen ist eine allgemeine bauaufsichtliche Zulassung erforderlich.

**2. Bauprodukt nach EN 10343<sup>2)</sup>:**

Für die Verwendung der Vergütungsstahlsorten 1.0501, 1.0503, 1.1181, 1.1180, 1.1191 und 1.1201 im normalgeglühten Zustand (+N) gilt DIN 18800-1:2008-11. Für die Verwendung der übrigen in EN 10343:2009 genannten Vergütungsstahlsorten in tragenden Bauteilen ist eine allgemeine bauaufsichtliche Zulassung erforderlich.

<sup>1)</sup> In Deutschland umgesetzt durch DIN EN 10340:2008-01

<sup>2)</sup> In Deutschland umgesetzt durch DIN EN 10343:2009-07

**Anlage 2.4/02****zu DIN 4132**

Bei Anwendung der technischen Regel gilt zusätzlich Folgendes:

Nach Art. 1 Abs. 2 Nr. 4 BayBO sind Kräne und Krananlagen vom Geltungsbereich der Bauordnung ausgenommen. Soweit von Krananlagen jedoch Lasten auf Gebäude übertragen werden, hängt die Standsicherheit des Gebäudes auch von der ordnungsgemäßen Beschaffenheit der mit dem Gebäude verbundenen Kranbahn ab. Die Norm DIN 4132 wird daher für solche Kranbahnen eingeführt, von denen Lasten auf Gebäude übertragen werden.

**Anlage 2.5/2****zu DIN V ENV 1995 Teil 1-1**

Bei Anwendung der technischen Regel ist Folgendes zu beachten:

DIN V ENV 1995 Teil 1-1, Ausgabe Juni 1994, darf – unter Beachtung der zugehörigen Anwendungsrichtlinie – alternativ zu DIN 1052 (lfd. Nr. 2.5.1) dem Entwurf, der Berechnung und der Bemessung sowie der Ausführung von Holzbauwerken zugrunde gelegt werden.

**Anlage 2.5/4 E**

Für die Verwendung von Bauprodukten nach harmonisierten Normen in Holzbauwerken ist Folgendes zu beachten:

1. Holzwerkstoffe nach EN 13986:2004<sup>1)</sup>:  
Es gilt die zugehörige Anwendungsnorm DIN V 20000-1:2005-12.
2. Vorgefertigte Fachwerkträger mit Nagelplatten nach EN 14250<sup>2)</sup>:  
Die Verwendung der vorgefertigten Fachwerkträger mit Nagelplatten ist bisher nicht geregelt und bedarf derzeit noch einer allgemeinen bauaufsichtlichen Zulassung.
3. Brettschichtholz nach EN 14080:2005-06<sup>3)</sup>:  
Die Verwendung des Brettschichtholzes ist bisher nicht geregelt und bedarf derzeit noch einer allgemeinen bauaufsichtlichen Zulassung.
4. Furnierschichtholz für tragende Zwecke nach EN 14374:2004-11<sup>4)</sup>:  
Die Verwendung dieses Furnierschichtholzes ist bisher nicht geregelt und bedarf derzeit noch einer allgemeinen bauaufsichtlichen Zulassung.
5. Bauholz nach EN 14081-1:2005-11<sup>5)</sup>:  
Es gilt die zugehörige Anwendungsnorm DIN V 20000-5: 2009-02.
6. Stifförmige Verbindungsmittel nach EN 14592:2008<sup>6)</sup>:  
Für die Verwendung von Bolzen und Stabdübeln mit kreisförmigem Querschnitt und von glattschaftigen Nägeln gilt DIN 1052:2008-12. Verbindungen müssen hierbei mit den Rechenwerten von DIN 1052 nachgewiesen werden. Die Verwendung der übrigen Verbindungsmittel nach EN 14592 ist bisher nicht geregelt und bedarf derzeit noch einer allgemeinen bauaufsichtlichen Zulassung.
7. Nicht stifförmige Verbindungsmittel nach EN 14545:2008<sup>7)</sup>:  
Für die Verwendung von Lochblechen gilt DIN 1052:2008-12. Die Verwendung der übrigen Verbindungsmittel nach EN 14545 ist bisher nicht geregelt und bedarf derzeit noch einer allgemeinen bauaufsichtlichen Zulassung.

---

<sup>1)</sup> In Deutschland umgesetzt durch DIN EN 13986:2005-03

<sup>2)</sup> In Deutschland umgesetzt durch DIN EN 14250:2005-02

<sup>3)</sup> In Deutschland umgesetzt durch DIN EN 14080:2005-09

<sup>4)</sup> In Deutschland umgesetzt durch DIN EN 14374:2005-02

<sup>5)</sup> In Deutschland umgesetzt durch DIN EN 14081-1:2006-03

<sup>6)</sup> In Deutschland umgesetzt durch DIN EN 14592:2009-02

<sup>7)</sup> In Deutschland umgesetzt durch DIN EN 14545:2009-02

**Anlage 2.5/7****zur Richtlinie zur Anwendung von DIN V ENV 1995 Teil 1-1**

Bei Anwendung der technischen Regel ist Folgendes zu beachten:

In folgenden Tabellen erhalten die charakteristischen Schub- und Torsionsfestigkeiten aufgrund neuer Erkenntnisse einheitlich die nachstehenden neuen Rechenwerte:

- in Tabelle 3.2-1 (Vollholz):  
 $f_{v,k} = 2,0 \text{ N/mm}^2$
- in den Tabellen 3.3-1 und B.2-1 (Brettschichtholz):  
 $f_{v,k} = 2,5 \text{ N/mm}^2$

**Anlage 2.5/8**

Bei Anwendung der technischen Regel ist Folgendes zu beachten:

Holzbauteile mit geklebten tragenden Verbindungen sowie Brettsperrholz dürfen nur verwendet werden, wenn diese Verbindungen mit Klebstoffen hergestellt worden sind, die als Klebstoffe des Typs I nach DIN EN 301:2006-09 klassifiziert sind. Dies gilt nicht für die Verbindung der Komponenten in Holzwerkstoffen.

Für die Herstellung geklebter tragender Verbindungen von Holzbauteilen gilt Satz 1 sinngemäß.

**Anlage 2.5/9****zu DIN 1074**

Bei Anwendung der technischen Regel ist Folgendes zu beachten:

Für die Einwirkungen auf Brücken sind zusätzlich die Regeln laut Allgemeinem Rundschreiben Straßenbau Nr. 6/2009 des BMVBS (veröffentlicht im Verkehrsblatt 2009, Heft 13) zu beachten.

**Anlage 2.5/10**

(neu)

**zu DIN 1052**

Bei Anwendung der technischen Regel ist Folgendes zu beachten:

DIN 1052 Berichtigung 1:2010-05 ist zu beachten.

**Anlage 2.6/1****zu den Technischen Regeln für die Verwendung von linienförmig gelagerten Verglasungen (TRLV)**

Bei Anwendung der technischen Regel ist Folgendes zu beachten:

Die Technischen Regeln brauchen nicht angewendet zu werden für:

- Dachflächenfenster in Wohnungen und Räumen ähnlicher Nutzung (z. B. Hotelzimmer, Büroräume) mit einer Lichtfläche (Rahmen-Innenmaß) bis zu 1,6 m<sup>2</sup>,
- Verglasungen von Kulturgewächshäusern (siehe DIN V 11535:1998-02),
- alle Vertikalverglasungen, deren Oberkante nicht mehr als 4 m über einer Verkehrsfläche liegt (z. B. Schaufensterverglasungen), mit Ausnahme der Regelung in Abschnitt 3.3.2.

**Anlage 2.6/3****zu DIN 18516-4**

Bei Anwendung der technischen Regel ist Folgendes zu beachten:

1. Zu Abschnitt 1:

Der Abschnitt wird durch folgenden Satz ergänzt:

Es ist Heißgelagertes Einscheiben-Sicherheitsglas (ESG-H) nach Bauregelliste A

Teil 1, lfd. Nr. 11.13 zu verwenden.

2. Der Abschnitt 2.5.1 entfällt.

3. Zu Abschnitt 3.3.4:

In Bohrungen sitzende Punkthalter fallen nicht unter den Anwendungsbereich der Norm.

**Anlage 2.6/4**

(geändert)

**zu DIN 18516-1**

Bei Anwendung der technischen Regel ist Folgendes zu beachten:

1. Zu Abschnitt 7.1.1, Absatz a:

Für Bekleidungen dürfen auch nichtrostende Stähle der Korrosionswiderstandsklasse II verwendet werden.

2. Auf folgende Druckfehlerberichtigung wird hingewiesen:

Zu Anhang A, Abschnitt A 3.1:

Im 4. Abs. muss es anstelle von „... nach Bild A.1.b) ...“ richtig „... nach Bild A.1.c) ...“ und anstelle von „... nach Bild A.1.c) ...“ richtig „... nach Bild A.1.d) ...“ heißen.

Zu Anhang A, Bild A.4:

Es muss heißen: anstelle von „vorh.  $F_{Q,Ed}$ “ richtig „vorh.  $F_Q$ “, anstelle von „vorh.  $F_{Z,Ed}$ “ richtig „vorh.  $F_Z$ “, anstelle von „zul.  $F_{Q,Rd}$ “ richtig „zul.  $F_Q$ “, anstelle von „zul.  $F_{Z,Rd}$ “ richtig „zul.  $F_Z$ “, anstelle von „max.  $F_{Q,Rd}$ “ richtig „max. zul.  $F_Q$ “ und anstelle von „max.  $F_{Z,Rd}$ “ richtig „max. zul.  $F_Z$ “

**Anlage 2.6/5 E**

Für die Verwendung von Lagern nach DIN EN 1337 ist Folgendes zu beachten:

1. Gleitteile sind in DIN EN 1337-2:2004-07 geregelt.
2. Die Anschlussbauteile von Brückenlagern gemäß DIN EN 1337-1:2001-02 Tabelle 1 sind nicht geregelt und bedürfen daher einer allgemeinen bauaufsichtlichen Zulassung.

3. Für DIN EN 1337-3:2005-07 gilt:

Für die Verwendung in Deutschland sind nur Chloroprenkautschuk(CR)-Lager erlaubt.

4. Für DIN EN 1337-5:2005-07 gilt:

Für die Verwendung in Deutschland sind nur Topfgleitlager mit einem akkumulierten Gleitweg von 1000 m bzw. 2000 m gemäß Anhang E und somit nur die Innendichtungen A.1.1, A.1.2 und A.1.3 gemäß Anhang A erlaubt.

## Anlage 2.6/6 E

**zu den technischen Regeln nach 2.6.5, 2.6.6, 2.6.7, 2.6.8 und 2.7.9**

Für die Verwendung von Glaserzeugnissen nach harmonisierten Normen ist Folgendes zu beachten:

**1. Allgemeines**

Werden Bauprodukte aus Glas auf der Grundlage der genannten Technischen Baubestimmungen in feuerwiderstandsfähigen Verglasungen verwendet, so ist zu beachten, dass die Klassifizierung der Feuerwiderstandsfähigkeit immer für das System (Brandschutzverglasung) nach EN 13501-2 im Rahmen von allgemeinen bauaufsichtlichen Zulassungen, europäischen technischen Zulassungen oder nationalen bzw. europäischen Produktnormen erfolgen muss.

**2. Verwendbare Bauprodukte aus Glas****2.1 Basiserzeugnisse aus Kalk-Natronsilikatglas nach EN 572-9:2004<sup>1)</sup>**

Im Anwendungsbereich der genannten Technischen Baubestimmungen sind die Basiserzeugnisse aus Kalk-Natronsilikatglas mit den Bezeichnungen Floatglas, poliertes Drahtglas, Ornamentglas und Drahtornamentglas nach BRL A Teil 1 lfd. Nr. 11.10 zu verwenden. Die Zuordnung der bisherigen nationalen Produktbezeichnungen zu den Bezeichnungen in den harmonisierten Europäischen Normen ergibt sich aus Tabelle 1.

Tabelle 1

Harmonisierte europäische Produktnorm		Bisherige nationale Produktnorm	
Glaserzeugnis	Norm	Glaserzeugnis	Norm
Floatglas aus Kalk-Natronsilikatglas	DIN EN 572-9:2005-01, DIN EN 572-1:2004-09, DIN EN 572-2:2004-09	Spiegelglas	DIN 1249-3:1980-02, DIN 1249-10:1990-08, DIN 1249-11:1986-09
Poliertes Drahtglas aus Kalk-Natronsilikatglas	DIN EN 572-9:2005-01, DIN EN 572-1:2004-09, DIN EN 572-3:2004-09	Gussglas	DIN 1249-4:1981-08, DIN 1249-10:1990-08, DIN 1249-11:1986-09
Ornamentglas aus Kalk-Natronsilikatglas	DIN EN 572-9:2005-01, DIN EN 572-1:2004-09, DIN EN 572-5:2004-09		
Drahtornamentglas aus Kalk-Natronsilikatglas	DIN EN 572-9:2005-01, DIN EN 572-1:2004-09, DIN EN 572-6:2004-09		

**2.2 Beschichtetes Glas nach EN 1096-4:2004<sup>2)</sup>**

Es dürfen nur beschichtete Bauprodukte aus Glas verwendet werden, die den Bestimmungen von Bauregelliste A Teil 1 Abschnitt 11 entsprechen. Es sind die jeweiligen Werte der Biegezugfestigkeit und die Regelungen für den Nachweis der Übereinstimmung nach Bauregelliste A Teil 1 lfd. Nr. 11.11 zu berücksichtigen. Die Zuordnung der genannten beschichteten Glaserzeugnisse, die durch harmonisierte Europäische Normen geregelt werden, zu den bisherigen nationalen Produktbezeichnungen entspricht jeweils der Zuordnung der Basisglaserzeugnisse nach Tabelle 1, die für die Herstellung verwendet wurden.

### 2.3 Teilvorgespanntes Kalknatronglas nach EN 1863-2:2004<sup>3)</sup>

Teilvorgespanntes Kalknatronglas ohne allgemeine bauaufsichtliche Zulassung darf nur verwendet werden, wenn bei der Bemessung die für Floatglas geltende zulässige Biegezugspannung angesetzt wird und es zur Herstellung einer der nachfolgend genannten Verglasungen verwendet wird:

- allseitig linienförmig gelagerte vertikale Mehrscheiben-Isolierverglasung mit einer Fläche von maximal 1,6 m<sup>2</sup>
- Verbundsicherheitsglas mit einer Fläche von maximal 1,0 m<sup>2</sup>

Andere Verwendungen von teilvorgespanntem Glas gelten als nicht geregelte Bauart.

### 2.4 Thermisch vorgespanntes Kalknatron-Einscheibensicherheitsglas nach EN 12150-2:2004<sup>4)</sup>

Thermisch vorgespanntes Kalknatron-Einscheibensicherheitsglas muss den Bestimmungen der Bauregelliste A Teil 1 lfd. Nr. 11.12 entsprechen. Die Zuordnung der in DIN EN 12150-2:2005-01 genannten Bauprodukte aus Glas zu den in den Technischen Baubestimmungen verwendeten bisherigen nationalen Produktbezeichnungen ergibt sich aus Tabelle 2.

Tabelle 2

Harmonisierte europäische Produktnorm		bisherige nationale Produktnorm	
Glaserzeugnis	Norm	Glaserzeugnis	Norm
Thermisch vorgespanntes Kalknatron-Einscheibensicherheitsglas aus Floatglas	DIN EN 12150-1:2000-11, DIN EN 12150-2:2005-01, DIN EN 572-1:2004-09, DIN EN 572-2:2004-09, DIN EN 572-9:2005-01	Einscheiben-Sicherheitsglas aus Spiegelglas	DIN 1249-3:1980-02, DIN 1249-10:1990-08, DIN 1249-11:1986-09 DIN 1249-12:1990-09
Thermisch vorgespanntes Kalknatron-Einscheibensicherheitsglas aus Ornamentglas	DIN EN 12150-1:2000-11, DIN EN 12150-2:2005-01, DIN EN 572-1:2004-09, DIN EN 572-2:2004-09, DIN EN 572-9:2005-01	Einscheiben-Sicherheitsglas aus Gussglas	DIN 1249-4:1981-08, DIN 1249-10:1990-08, DIN 1249-11:1986-09, DIN 1249-12:1990-09
Emailliertes Thermisch vorgespanntes Kalknatron-Einscheibensicherheitsglas aus Floatglas	DIN EN 12150-1:2000-11, DIN EN 12150-2:2005-01, DIN EN 572-1:2004-09, DIN EN 572-2:2004-09, DIN EN 572-9:2005-01	Emailliertes Einscheiben-Sicherheitsglas aus Spiegelglas	DIN 1249-3:1980-02, DIN 1249-10:1990-08, DIN 1249-11:1986-09, DIN 1249-12:1990-09

### 2.5 Heißgelagertes thermisch vorgespanntes Kalknatron-Einscheibensicherheitsglas nach EN 14179-2:2005<sup>5)</sup>

Das heißgelagerte thermisch vorgespannte Kalknatron-Einscheibensicherheitsglas nach DIN EN 14179-2:2005-08 darf nur dann wie thermisch vorgespanntes Kalknatron-Einscheibensicherheitsglas verwendet werden, sofern die Biegezugfestigkeit nach der Bauregelliste A Teil 1 lfd. Nr. 11.12 deklariert ist.

### 2.6 Verbundglas und Verbund-Sicherheitsglas nach EN 14449:2005<sup>6)</sup>

1. Als Verbund-Sicherheitsglas im Sinn der genannten technischen Regeln darf nur Verbund-Sicherheitsglas angesehen werden, das den Bedingungen der Bauregelliste A Teil 1 lfd. Nr. 11.14 entspricht. Verbundglas muss der lfd. Nr. 11.15 der Bauregelliste A Teil 1 entsprechen.
2. Die Technischen Regeln sind für Kunststoff als Verglasungsmaterial nicht anwendbar.

## 2.7 Mehrscheiben-Isolierglas nach EN 1279-5:2005+A1:2008<sup>7)</sup>

Für die Verwendung nach den genannten Technischen Baubestimmungen muss das Mehrscheiben-Isolierglas den Bedingungen der Bauregelliste A Teil 1 lfd. Nr. 11.16 entsprechen.

## 2.8 Für die Verwendung der nachfolgend genannten Produkte nach den genannten Technischen Baubestimmungen ist eine allgemeine bauaufsichtliche Zulassung erforderlich:

Borosilicatgläser nach EN 1748-1-2<sup>8)</sup>,  
 Glaskeramik nach EN 1748-2-2<sup>9)</sup>,  
 Chemisch vorgespanntes Kalknatronglas nach EN 12337-2<sup>10)</sup>,  
 Thermisch vorgespanntes Borosilicat-Einscheibensicherheitsglas nach EN 13024-2<sup>11)</sup>,  
 Erdalkali-Silicatglas nach EN 14178-2<sup>12)</sup>,  
 Thermisch vorgespanntes Erdalkali-Silicat-Einscheibensicherheitsglas nach EN 14321-2<sup>13)</sup>.

- 
- <sup>1)</sup> In Deutschland umgesetzt durch DIN EN 572-9:2005-01  
<sup>2)</sup> In Deutschland umgesetzt durch DIN EN 1096-4:2005-01  
<sup>3)</sup> In Deutschland umgesetzt durch DIN EN 1863-2:2005-01  
<sup>4)</sup> In Deutschland umgesetzt durch DIN EN 12150-2:2005-01  
<sup>5)</sup> In Deutschland umgesetzt durch DIN EN 14179-2:2005-08  
<sup>6)</sup> In Deutschland umgesetzt durch DIN EN 14449:2005-07  
<sup>7)</sup> In Deutschland umgesetzt durch DIN EN 1279-5:2009-02  
<sup>8)</sup> In Deutschland umgesetzt durch DIN EN 1748-1-2:2005-01  
<sup>9)</sup> In Deutschland umgesetzt durch DIN EN 1748-2-2:2005-01  
<sup>10)</sup> In Deutschland umgesetzt durch DIN EN 12337-2:2005-01  
<sup>11)</sup> In Deutschland umgesetzt durch DIN EN 13024-2:2005-01  
<sup>12)</sup> In Deutschland umgesetzt durch DIN EN 14178-2:2005-01  
<sup>13)</sup> In Deutschland umgesetzt durch DIN EN 14321-2:2005-10

## Anlage 2.6/7 E

Für die Verwendung von Unterdecken nach EN 13964:2004 + A1:2006<sup>1)</sup> ist Folgendes zu beachten:

1. Der Nachweis der gesundheitlichen Unbedenklichkeit ist durch allgemeine bauaufsichtliche Zulassung zu führen. Ausgenommen sind Unterdecken, die aus Unterkonstruktionen aus Metall oder unbehandeltem Holz in Verbindung mit Decklagen aus Metallkassetten, unbehandeltem Holz, Holzwerkstoffen nach EN 13986 gem. BRL B Teil 1 Abschnitt 1.3.2.1 und Gipskartonplatten sowie Dämmstoffen gem. BRL B Teil 1 Abschnitte 1.5.1 bis 1.5.10 bestehen.
2. Sind Anforderungen an den Schallschutz zu erfüllen, ist der Nachweis des Schallschutzes nach DIN 4109 zu führen. Dabei sind die gemäß DIN 4109 bzw. Beiblatt 1 zu DIN 4109 ermittelten Rechenwerte in Ansatz zu bringen.
3. Der Nachweis des Wärmeschutzes nach DIN 4108 Teil 2 und 3 und der Nachweis des energieeinsparenden Wärmeschutzes sind unter Ansatz der Bemessungswerte gemäß DIN V 4108-4 zu führen. Im Bausatz verwendete Dämmstoffe müssen die Anforderungen des Anwendungsgebietes DI nach DIN V 4108-10 erfüllen.

---

<sup>1)</sup> In Deutschland umgesetzt durch DIN EN 13964:2007-02



**Anlage 2.6/8****zu den technischen Regeln für die Bemessung und die Ausführung punktförmig gelagerter Verglasungen (TRPV)**

Bei Anwendung der technischen Regel ist Folgendes zu beachten:

Zu Abschnitt 1:

Die Technischen Regeln brauchen nicht angewendet zu werden für alle Vertikalverglasungen, deren Oberkante nicht mehr als 4 m über einer Verkehrsfläche liegt (z. B. Schaufensterverglasungen).

**Anlage 2.6/9****zu den technischen Regeln und Normen nach 2.6.5, 2.6.6, 2.6.7, 2.6.8 und 2.7.9**

Für Verwendungen, in denen nach den Technischen Baubestimmungen heiß gelagertes Einscheibensicherheitsglas (ESG-H) gefordert wird, ist heiß gelagertes thermisch vorgespanntes Kalknatron-Einscheibensicherheitsglas (ESG-H) nach den Bedingungen der Bauregelliste A Teil 1 lfd. Nr. 11.13, Anlage 11.11 einzusetzen.

**Anlage 2.6/10****zu den technischen Regeln für die Verwendung von absturzsichernden Verglasungen (TRAV)**

Bei Anwendung der technischen Regel ist Folgendes zu beachten:

1. Zu Abschnitt 1.1:

Der 1. Spiegelstrich wird wie folgt ersetzt:

„– Vertikalverglasungen nach den „Technischen Regeln für die Verwendung von linienförmig gelagerten Verglasungen“, veröffentlicht in den DIBt-Mitteilungen 3/2007 (TRLV), an die wegen ihrer absturzsichernden Funktion die zusätzlichen Anforderungen nach diesen technischen Regeln gestellt werden.“

2. Zu Tabelle 2

Die in den Zeilen 1, 2, 3, 4, 7, 8, 9, 18, 20 und 28 der Tabelle 2 aufgeführten Mehrscheiben-Isoliergläser dürfen ohne weitere Prüfung als ausreichend stoßsicher angesehen werden, wenn sie um eine oder mehrere ESG- oder ESG-H-Scheiben im Scheibenzwischenraum ergänzt werden.

**Anlage 2.6/11****zu DIN 18516-1**

**Bei Anwendung der technischen Regel sind folgende besondere brandschutztechnische Vorkehrungen bei hinterlüfteten Außenwandbekleidungen, die geschossübergreifende Hohlräume haben, oder über Brandwände hinweggeführt werden, zu beachten:**

**1. Anwendungsbereich**

Bei hinterlüfteten Außenwandbekleidungen, die

- geschossübergreifende Hohl- oder Lufträume haben oder
- über Brandwände hinweggeführt werden,

sind nach Art. 26 Abs. 4 in Verbindung mit Abs. 5 sowie nach Art. 28 Abs. 7 Satz 2 BayBO besondere Vorkehrungen gegen die Brandausbreitung zu treffen. Nachfolgend werden mögliche Vorkehrungen beschrieben.

**2. Begriffe****2.1 Hinterlüftete Außenwandbekleidungen** bestehen aus

- Bekleidungen mit offenen oder geschlossenen Fugen, sich überdeckenden Elementen bzw. Stößen;
- Unterkonstruktionen (z. B. Trag- und gegebenenfalls Wandprofilen aus Metall, Holzlatten (Traglatten), Konterlatten (Grundlatten));
- Halterungen (Verankerungs-, Verbindungs-, Befestigungselementen);
- Zubehörteilen (z. B. Anschlussprofile, Dichtungsbänder, thermische Trennelemente);
- Hinterlüftungsspalt;
- ggf. Wärmedämmung mit Dämmstoffhaltern.

**2.2 Hinterlüftungsspalt** ist der Luftraum zwischen der Bekleidung und der Wärmedämmung oder zwischen der Bekleidung und der Wand, soweit keine außen liegende Wärmedämmung vorgesehen ist.

**2.3 Brandsperren** dienen der Begrenzung der Brandausbreitung im Hinterlüftungsspalt über eine ausreichend lange Zeit durch Unterbrechung oder partielle Reduzierung des freien Querschnitts des Hinterlüftungsspalts.

**3. Dämmstoffe, Unterkonstruktionen, Hinterlüftungsspalt**

**3.1** Abweichend von Art. 26 Abs. 3 Satz 1 BayBO muss die Wärmedämmung nichtbrennbar sein. Die Dämmstoffe sind entweder mechanisch oder mit einem Klebemörtel, der schwerentflammbar ist oder einen Anteil von nicht mehr als 7,5 % an organischen Bestandteilen aufweist, auf dem Untergrund zu befestigen. Stabförmige Unterkonstruktionen aus Holz sind zulässig (Art. 26 Abs. 3 Satz 1 Halbsatz 2 BayBO).

**3.2** Die Tiefe des Hinterlüftungsspalt darf nicht größer sein als:

- 50 mm bei Verwendung einer Unterkonstruktion aus Holz und
- 150 mm bei Verwendung einer Unterkonstruktion aus Metall.

**4. Horizontale Brandsperren**

**4.1** In jedem zweiten Geschoss sind horizontale Brandsperren im Hinterlüftungsspalt anzuordnen. Die Brandsperren sind zwischen der Wand und der Bekleidung einzubauen. Bei einer außen liegenden Wärmedämmung genügt der Einbau zwischen dem Dämmstoff und der Bekleidung, wenn der Dämmstoff im Brandfall formstabil ist und einen Schmelzpunkt von > 1.000° C aufweist.

**4.2** Unterkonstruktionen aus brennbaren Baustoffen müssen im Bereich der horizontalen Brandsperren vollständig unterbrochen werden.

**4.3** Die Größe der Öffnungen in den horizontalen Brandsperren ist insgesamt auf 100 cm<sup>2</sup>/lfm Wand zu begrenzen. Die Öffnungen können als gleichmäßig verteilte Einzelöffnungen oder als durchgehender Spalt angeordnet werden.

- 4.4** Die horizontalen Brandsperren müssen über mindestens 30 Minuten hinreichend formstabil sein (z. B. aus Stahlblech mit einer Dicke von  $d \geq 1$  mm). Sie sind in der Außenwand in Abständen von  $\leq 0,6$  m zu verankern. Die Stahlbleche sind an den Stößen mindestens 30 mm zu überlappen.
- 4.5** Laibungen von Außenwandöffnungen (Türen, Fenster) dürfen integraler Bestandteil von Brandsperren sein, soweit der Hinterlüftungsspalt durch Bekleidung der Laibungen und Stürze der Außenwandöffnungen verschlossen ist; die Bekleidung muss den Anforderungen nach Ziffer 4.4 entsprechen, Unterkonstruktionen und eine ggf. vorhandene Wärmedämmung müssen aus nichtbrennbaren Baustoffen bestehen.
- 4.6** Horizontale Brandsperren sind nicht erforderlich
1. bei öffnungslosen Außenwänden,
  2. wenn durch die Art der Fensteranordnung eine Brandausbreitung im Hinterlüftungsspalt ausgeschlossen ist (z. B. durchgehende Fensterbänder, geschossübergreifende Fensterelemente) und
  3. bei Außenwänden mit hinterlüfteten Bekleidungen, die einschließlich ihrer Unterkonstruktionen, Wärmedämmung und Halterungen aus nichtbrennbaren Baustoffen bestehen, wenn der Hinterlüftungsspalt im Bereich der Laibung von Öffnungen umlaufend im Brandfall über mindestens 30 Minuten formstabil (z. B. durch Stahlblech mit einer Dicke von  $d \geq 1$  mm) verschlossen ist.
- 5. Vertikale Brandsperren im Bereich von Brandwänden**  
Der Hinterlüftungsspalt darf über die Brandwand nicht hinweggeführt werden. Der Hinterlüftungsspalt ist mindestens in Brandwanddicke mit einem im Brandfall formstabilen Dämmstoff mit einem Schmelzpunkt von  $> 1.000^\circ \text{C}$  auszufüllen.  
Art. 28 Abs. 7 Satz 1 bleibt unberührt.

**Anlage 2.7/1**

(gestrichen)

**Anlage 2.7/2****zu DIN 4112**

Bei Anwendung der technischen Regel ist Folgendes zu beachten:

1. In Abschnitt 4.2.1.2 wird der letzte Satz durch folgende Regelung ersetzt:  
Für Tribümentreppen und deren Podeste ist bei Tribünen ohne feste Sitzplätze eine Verkehrslast von  $7,5 \text{ kN/m}^2$  anzusetzen. Für Tribümentreppen und deren Podeste ist bei Tribünen mit festen Sitzplätzen eine Verkehrslast von  $5 \text{ kN/m}^2$  anzusetzen.
2. Abschnitt 4.6 wird ersetzt durch folgende Regel:  
Werden Fliegende Bauten während der Winterperiode betrieben, ist Schneelast zu berücksichtigen. Die Erleichterungen nach Abschnitt 3.4.1 von DIN 1055-5 (Juni 1975) gelten sinngemäß. Bei Fliegenden Bauten, bei denen infolge von Konstruktions- oder Betriebsbedingungen ein Liegenbleiben des Schnees ausgeschlossen ist, braucht die Schneelast nicht berücksichtigt zu werden.  
  
Innerhalb dieser Bauten sind an sichtbarer Stelle Schilder anzubringen, aus denen hervorgeht, dass
  - ohne Schneelast gerechnet wurde
  - eine ständige Beheizung zur Schneebeseitigung auf dem Dach erforderlich ist, oder
  - der Schnee laufend vom Dach geräumt wird, oder
  - eine Abtragung der vollen Schneelast durch eine geeignete Stützkonstruktion erforderlich ist.  
Auf die Betriebsanleitung ist dabei hinzuweisen. Auch in den Bauvorlagen muss ein entsprechender Hinweis enthalten sein.
- 3.1 Bei Fliegenden Bauten, deren Bauvorlagen auf der Grundlage der Windlastansätze nach DIN 4112:1983-02 in Verbindung mit DIN 1055-4:1986-08 erstellt wurden, sind die Aufstellorte auf die Windzonen 1 und 2 sowie das Binnenland in den Windzonen 3 und 4 nach DIN 1055-4:2005-03 beschränkt.
- 3.2 Sollen Fliegende Bauten, die nur für die unter Nr. 2.1 genannten Regionen ausgelegt sind, auch in den anderen Regionen (Küsten und Inseln in den Windzonen 3 und 4 nach DIN 1055-4:2005-03) aufgestellt werden, sind besondere Maßnahmen festzulegen. Als besondere Maßnahmen kommen insbesondere
  - ergänzende statische Nachweise,
  - Konstruktionsverstärkungen,
  - Teilabbau,
  - zuverlässige Wetterprognosen oder
  - windgeschützte Aufstellortein Betracht.
- 3.3 Zur Bemessung von Fliegenden Bauten, die unter Ansatz der Windlasten nach DIN 4112:1983-02 in Verbindung mit DIN 1055-4:1986-08 für die Aufstellung in allen Windzonen ausgelegt werden sollen, sind diese Windlasten um den Faktor 1,4 zu erhöhen. Dieser Erhöhungsfaktor gilt für Projekte bis 10m Höhe. Für höhere Bauwerke sind genauere Nachweise erforderlich.
4. Für die Anwendung der Norm sind die Auslegungen zu beachten, die in den Mitteilungen des Institutes für Bautechnik 4/1988 S. 101 sowie in den Mitteilungen des Deutschen Institutes für Bautechnik 5/2000 S. 171 veröffentlicht sind.
5. Zu DIN 4112/A1:2006-03 Abschnitt 1.1:  
Der Abschnitt ist nicht anzuwenden.

**Anlage 2.7/3****zu DIN 4131**

Bei Anwendung der technischen Regeln ist Folgendes zu beachten:

1. Die Ermittlung der Einwirkungen aus Wind erfolgt weiterhin bis zur Überarbeitung von DIN 4131 gemäß Anhang A dieser Norm.
2. Zu Abschnitt A.1.3.2.3:  
Aerodynamische Kraftbeiwerte, die dem anerkannten auf Windkanalversuchen beruhenden Schrifttum entnommen oder durch Versuche im Windkanal ermittelt werden, müssen der Beiwertdefinition nach DIN 1055 Teil 4 entsprechen.

**Anlage 2.7/5****zu DIN 4134**

Bei Anwendung der technischen Regeln ist Folgendes zu beachten:

Abschnitt 4.2.5 wird ergänzt durch folgende Regel:

Bei Tragluftbauten braucht die Schneelast nicht berücksichtigt zu werden, wenn durch eine dafür ausreichende dauernde Beheizung nach Abschnitt 3.4.1 von DIN 1055-5 (Juni 1975) ein Liegenbleiben des Schnees verhindert wird, oder wenn ein ortsfestes Abräumgerät für Schnee vorhanden ist.

Innerhalb dieser Bauten sind an sichtbarer Stelle Schilder anzubringen, aus denen hervorgeht, dass

- ohne Schneelast gerechnet wurde,
- eine ständige Beheizung zur Schneebeseitigung auf dem Dach erforderlich ist, oder
- der Schnee laufend vom Dach geräumt wird, oder
- eine Abtragung der vollen Schneelast durch eine geeignete Stützkonstruktion erforderlich ist.

**Anlage 2.7/6****zu DIN 11622-3**

Bei Anwendung der technischen Regel ist Folgendes zu beachten:

Zu Abschnitt 4:

Auf folgenden Druckfehler in Abs. 3 Buchst. b wird hingewiesen:

Die 5. Zeile muss richtig lauten: „Für Güllebehälter mit einem Durchmesser  $d > 10 \text{ m}$ “

**Anlage 2.7/7****zu DIN 11622-1**

Bei Anwendung der technischen Regel ist Folgendes zu beachten:

Zu Abschnitt 4.4:

Anstelle des nach Abs. 1 anzusetzenden Erdruhedrucks darf auch mit aktivem Erddruck gerechnet werden, wenn die zum Auslösen des Grenzzustandes erforderliche Bewegung der Wand sichergestellt ist (siehe DIN 1055 Teil 2, Abschnitt 9.1).

## Anlage 2.7/10

**zur „Richtlinie für Windenergieanlagen; Einwirkungen und Standsicherheitsnachweise für Turm und Gründung“**

Bei Anwendung der technischen Regel ist Folgendes zu beachten:

1. Nach Untersuchung des Einflusses benachbarter Windenergieanlagen gemäß Abschnitt 6.3.3 ist, soweit der Abstand  $a$  kleiner ist als nach den dort aufgeführten Bedingungen oder die Bauaufsicht dies nicht beurteilen kann, die gutachterliche Stellungnahme, z. B. eines Sachverständigen<sup>1)</sup>, einzuholen. Dies betrifft insbesondere typengeprüfte Windenergieanlagen. Soweit im Gutachten festgestellt wird, dass eine gegenüber den Auslegungsparametern erhöhte Turbulenzintensität vorliegt, erfordert dies auch erneute bautechnische Nachweise und Nachweise für maschinentechnische Teile der Windenergieanlage; dies gilt auch für bestehende Anlagen, die derartig durch die neu zu errichtende beeinflusst werden. Die Standsicherheit anderer Anlagen darf durch hinzutretende nicht gefährdet werden.
2. Abstände wegen der Gefahr des Eisabwurfs sind unbeschadet der Anforderungen aus anderen Rechtsbereichen zu Verkehrswegen und Gebäuden einzuhalten, soweit eine Gefährdung der öffentlichen Sicherheit nicht auszuschließen ist.  
Abstände größer als  $1,5 \times$  (Rotordurchmesser plus Nabenhöhe) gelten im Allgemeinen in nicht besonders eisgefährdeten Regionen gemäß DIN 1055-5:1975-06, Abschnitt 6 als ausreichend.
3. Zu den Bauvorlagen für Windenergieanlagen gehören:
  - 3.1 Die gutachtlichen Stellungnahmen eines Sachverständigen<sup>1)</sup> nach Abschnitt 3, Buchst. I der Richtlinie sowie die weiteren von einem Sachverständigen<sup>1)</sup> begutachteten Unterlagen nach Abschnitt 3, Buchst. J, K und L der Richtlinie.
  - 3.2 Soweit erforderliche Abstände wegen der Gefahr des Eisabwurfes nach 2. nicht eingehalten werden, eine gutachtliche Stellungnahme eines Sachverständigen<sup>1)</sup> zur Funktionssicherheit von Einrichtungen, durch die der Betrieb der Windenergieanlage bei Eisansatz sicher ausgeschlossen werden kann oder durch die ein Eisansatz verhindert werden kann (z. B. Rotorblattheizung).
  - 3.3 Zur Bestätigung, dass die der Auslegung der Anlage zugrunde liegenden Anforderungen an den Baugrund am Aufstellort vorhanden sind, das Baugrundgutachten nach Abschnitt 3, Buchst. H der Richtlinie.
  - 3.4 Für Windenergieanlagen mit einer überstrichenen Rotorfläche von maximal  $7,0 \text{ m}^2$ , einer maximalen Nennleistung von  $1,0 \text{ kW}$  und einer maximalen Höhe des Rotormittelpunktes über Gelände von  $7,0 \text{ m}$  gilt 3.1 bis 3.3 nicht.
4. Hinweise:
  - 4.1 In die Baugenehmigung sind aufzunehmen:
    - als Nebenbestimmungen die Durchführung der Wiederkehrenden Prüfungen nach Abschnitt 13 der Richtlinie<sup>2)</sup> in Verbindung mit dem begutachteten Wartungspflichtenbuch (siehe 4.1 zu Abschnitt 3, Buchst. L der Richtlinie) sowie die Einhaltung der in den Gutachten nach 3.1 bis 3.2 formulierten Auflagen,
    - als Hinweis die Entwurfslebensdauer nach Abschnitt 8.6.1 der Richtlinie.
  - 4.2 Die Einhaltung der im Prüfbericht bzw. Prüfbescheid über den Nachweis der Standsicherheit aufgeführten Auflagen an die Bauausführung ist im Rahmen der Bauüberwachung und/oder der Bauzustandsbesichtigung zu überprüfen.
  - 4.3 Die erforderlichen Abstände zu anderen Windenergieanlagen sollen im Allgemeinen auf dem eigenen Grundstück erbracht werden.
5. Die Ermittlung der Einwirkungen aus Wind erfolgt weiterhin nach Anhang B.

<sup>1)</sup> Als Sachverständige kommen insbesondere folgende in Betracht:

- Germanischer Lloyd, WindEnergie GmbH, Steinhöft 9, 20459 Hamburg
- Det Norske Veritas, Frederiksborgvej 399, DK-4000 Roskilde
- TÜV Nord SysTec GmbH & Co. KG, Langemarckstr. 20, 45141 Essen
- TÜV Industrie Service GmbH, Westendstraße 199, 80686 München
- DEWI-OCC, Offshore & Certification Centre, Am Seebruch 9, 27472 Cuxhaven

<sup>2)</sup> Als Sachverständige für Inspektion und Wartung kommen insbesondere in Betracht: Die in Fußnote 1) genannten sowie die vom Sachverständigenbeirat des Bundesverbandes WindEnergie (BWE) e. V. anerkannten Sachverständigen.

**Anlage 2.7/11****zu den Lehmbau-Regeln**

Bei Anwendung der technischen Regel ist Folgendes zu beachten:

Die technische Regel gilt für Wohngebäude der Gebäudeklassen 1 und 2 mit bis zu zwei oberirdischen Geschossen.

1. Hinsichtlich des Brandschutzes ist das Brandverhalten der Baustoffe nach DIN 4102-1:1998-05 oder alternativ nach DIN EN 13501-1:2002-06 nachzuweisen, soweit eine Klassifizierung ohne Prüfung nach DIN 4102-4:1994-03 oder gemäß Entscheidung 96/603/EG der Europäischen Kommission nicht möglich ist.

Anforderungen an den Feuerwiderstand der Bauteile sind nach DIN 4102-2:1977-09 oder alternativ nach DIN EN 13501-2:2003-12 nachzuweisen, soweit eine Klassifizierung ohne Prüfung nach DIN 4102-4:1994-03 nicht möglich ist.

2. Für den Nachweis des Wärmeschutzes sind die Bemessungswerte der Wärmeleitfähigkeit nach DIN V 4108-4 anzusetzen.
3. Für den Nachweis des Schallschutzes gilt DIN 4109:1989-11.

**Anlage 2.7/13 E**

(gestrichen)

**Anlage 2.7/14 E**

Für die Verwendung von zylindrischen Stahlbauteilen in einschaligen Stahlschornsteinen und Innenrohren aus Stahl nach EN 13084-7:2005<sup>1)</sup> ist Folgendes zu beachten:

Für die Ausführung der Schweißarbeiten von Schornsteinen und Innenrohren aus zylindrischen Stahlbauteilen gilt DIN V 4133.

---

<sup>1)</sup> In Deutschland umgesetzt durch DIN EN 13084-7:2006-06



**Anlage 2.7/16**

(neu)

**zu DIN 13084-1**

Bei Anwendung der technischen Regel ist Folgendes zu beachten:

1. Die Ermittlung der Einwirkungen aus Wind erfolgt noch nicht nach EN 1991-1-4 sondern nach DIN 1055-4.
2. Die Ermittlung der Einwirkungen aus Erdbeben erfolgt noch nicht nach EN 1998-6 sondern nach DIN 4149.

**Anlage 2.7/17**

(neu)

**zu DIN 13084-2**

Bei Anwendung der technischen Regel ist Folgendes zu beachten:

1. Es sind die empfohlenen Teilsicherheitsbeiwerte zu verwenden.
2. Anstatt EN 1992-1-1 ist stets noch DIN 1045-1 in Bezug zu nehmen.
3. Anstatt EN 206-1 ist stets DIN EN 206-1 in Verbindung mit DIN 1045-2 in Bezug zu nehmen.
4. Betonstahl und Betonstahlprodukte müssen DIN 488-1 bis 6 entsprechen.
5. Für die thermischen Baustoffeigenschaften ist nicht EN 1992-1-2 sondern noch DIN 4102-2 in Bezug zu nehmen.
6. Die Lastkombinationen erfolgen statt nach EN 1990 noch nach DIN 1055-100.

**Anlage 2.7/18**

(neu)

**zu DIN 13084-4**

Bei Anwendung der technischen Regel ist Folgendes zu beachten:

1. Die informativen Anhänge gelten nicht.
2. Fußnote c von Tabelle 3 darf nicht angewendet werden; als charakteristischer Wert der Biegezugfestigkeit für die Mauerwerkklasse A dürfen nur 2 N/mm<sup>2</sup> angesetzt werden.
3. Als Teilsicherheitsbeiwert für Zugbeanspruchung ist abweichend von Tabelle 6N  $\gamma_M = 1,7$  anzusetzen.
4. Abschnitt 6.3.3.2, 1. Absatz, Satz 1, darf nicht angewendet werden.

**Anlage 2.7/19**

(neu)

**zu DIN V 4133**

Bei Anwendung der technischen Regel ist Folgendes zu beachten:

1. Zusätzlich gilt DIN EN 13084-1 in Verbindung mit Anlage 2.7/16.
2. Für den Nachweis der Gründung ist anstatt Abschnitt 8.2.3, 1. Absatz der Abschnitt 5.4 von DIN EN 13084-1 zu verwenden.

**Anlage 2.7/20**

(neu)

**zu DIN 13084-6**

Bei Anwendung der technischen Regel ist Folgendes zu beachten:

1. Anstelle von EN 1993-3-2 und EN 1993-1-6 sind noch die diesbezüglichen Regelungen von DIN V 4133:2007-07 anzuwenden.
2. Zusätzlich gilt DIN EN 13084-1 in Verbindung mit Anlage 2.7/16.

**Anlage 2.7/21**

(neu)

**zu DIN 13084-8**

Bei Anwendung der technischen Regel ist Folgendes zu beachten:

1. Anstelle von EN 1993-3-1 und EN 1993-3-2 sind noch die diesbezüglichen Regelungen von DIN V 4133:2007-07 bzw. DIN 4131:1991-11 anzuwenden.
2. Die mittlere Windgeschwindigkeit  $v_m(z)$  ist nach DIN 1055-4 zu bestimmen.
3. Zusätzlich gilt DIN EN 13084-1 in Verbindung mit Anlage 2.7/16.

## Anlage 3.1/8

## zu DIN 4102 Teil 4

Bei Anwendung der technischen Regel ist Folgendes zu beachten:

## 1. zu Abschnitt 8.7.1

In gegen Flugfeuer und strahlende Wärme widerstandsfähigen Bedachungen nach Art. 30 Abs. 1 Bay-BO (harte Bedachungen) sind, soweit in anderen Bestimmungen nicht weitere Anforderungen bestehen, lichtdurchlässige Teilflächen aus brennbaren Baustoffen nach Art. 30 Abs. 4 Nr. 1 BayBO zulässig, wenn:

- die Summe der Teilflächen höchstens 30 % der Dachfläche beträgt,
- die Teilflächen einen Abstand von mindestens 5 m zu Brandwänden unmittelbar angrenzender höherer Gebäude oder Gebäudeteile aufweisen und die Teilflächen
  - als Lichtbänder höchstens 2 m breit und maximal 20 m lang sind, untereinander und zu den Dachrändern einen Abstand von mindestens 2 m haben oder
  - als Lichtkuppeln eine Fläche von nicht mehr als je 6 m<sup>2</sup>, untereinander und von den Dachrändern einen Abstand von mindestens 1 m und von Lichtbändern aus brennbaren Baustoffen einen Abstand von 2 m haben.

## 2. zu Abschnitt 8.7.2

Dachdeckungsprodukte/-materialien, die einschlägigen europäischen technischen Spezifikationen (harmonisierte europäische Norm oder europäische technische Zulassung) entsprechen und die zusätzlichen Bedingungen über angrenzende Schichten erfüllen, gelten als Bedachungen, die gegen Flugfeuer und strahlende Wärme widerstandsfähig sind.

Zusammenstellung von gegen Flugfeuer und strahlende Wärme widerstandsfähigen Dachdeckungsprodukten (oder -materialien) gemäß Entscheidung der Kommission 2000/553/EG, veröffentlicht im Amtsblatt der Europäischen Gemeinschaften L 235/19, von denen ohne Prüfung angenommen werden kann, dass sie den Anforderungen entsprechen; die zusätzlichen Bedingungen zu angrenzenden Schichten sind ebenfalls einzuhalten:

Dachdeckungsprodukte/-materialien	Besondere Voraussetzung für die Konformitätsvermutung
Decksteine aus Schiefer oder anderem Naturstein	Entsprechen den Bestimmungen der Entscheidung 96/603/EG der Kommission
Dachsteine aus Stein, Beton, Ton oder Keramik, Dachplatten aus Stahl	Entsprechen den Bestimmungen der Entscheidung 96/603/EG der Kommission. Außenliegende Beschichtungen müssen anorganisch sein oder müssen einen Brennwert PCS $\leq 4,0$ MJ/m <sup>2</sup> oder eine Masse $\leq 200$ g/m <sup>2</sup> haben
Faserzementdeckungen: – Ebene und profilierte Platten – Faserzement-Dachplatten	Entsprechen den Bestimmungen der Entscheidung 96/603/EG der Kommission oder haben einen Brennwert PCS $\leq 3,0$ MJ/kg
Profilblech aus Aluminium, Aluminiumlegierung, Kupfer, Kupferlegierung, Zink, Zinklegierung, unbeschichtetem Stahl, nichtrostendem Stahl, verzinktem Stahl, beschichtetem Stahl oder emailliertem Stahl	Dicke $\geq 0,4$ mm Außenliegende Beschichtungen müssen anorganisch sein oder müssen einen Brennwert PCS $\leq 4,0$ MJ/m <sup>2</sup> oder eine Masse $\leq 200$ g/m <sup>2</sup> haben
Ebenes Blech aus Aluminium, Aluminiumlegierung, Kupfer, Kupferlegierung, Zink, Zinklegierung, unbeschichtetem Stahl, nichtrostendem Stahl, verzinktem Stahl, beschichtetem Stahl oder emailliertem Stahl	Dicke $\geq 0,4$ mm Außenliegende Beschichtungen müssen anorganisch sein oder müssen einen Brennwert PCS $\leq 4,0$ MJ/m <sup>2</sup> oder eine Masse $\leq 200$ g/m <sup>2</sup> haben

Dachdeckungsprodukte/-materialien	Besondere Voraussetzung für die Konformitätsvermutung
Produkte, die im Normalfall voll bedeckt sind (von den rechts aufgeführten anorganischen Materialien)	Lose Kiesschicht mit einer Mindestdicke von 50 mm oder eine Masse $\geq 80 \text{ kg/m}^2$ . Mindestkorngröße 4 mm, maximale Korngröße 32 mm). Sand-/Zementbelag mit einer Mindestdicke von 30 mm. Betonwerksteine oder mineralischen Platten mit einer Mindestdicke von 40 mm

Zusätzliche Bedingungen:

Für alle Dachdeckungsprodukte/-materialien aus Metall gilt, dass sie auf geschlossenen Schalungen aus Holz oder Holzwerkstoffen mit einer Trennlage aus Bitumenbahn mit Glasvlies- oder Glasgewebeeinlage auch in Kombination mit einer strukturierten Trennlage mit einer Dicke  $\leq 8 \text{ mm}$  zu verwenden sind.

Abweichend hiervon erfüllen bestimmte Dachdeckungsprodukte/-materialien die Anforderungen an gegen Flugfeuer und strahlende Wärme widerstandsfähige Bedachungen, wenn die Ausführungsbedingungen gemäß DIN 4102-4/A1 zu 8.7.2 Nr. 2 erfüllt sind.

Zusätzlich gilt Folgendes:

01. Die in der Norm angegebenen Baustoffklassen entsprechen den folgenden bauaufsichtlichen Anforderungen:

Bauaufsichtliche Anforderung	Baustoffklasse nach DIN 4102
nichtbrennbare Baustoffe	A A 1 A 2
brennbare Baustoffe schwerentflammbare Baustoffe normalentflammbare Baustoffe	B B 1 B 2
leichtentflammbare Baustoffe	B 3

02. Die in der Norm angegebenen Bezeichnungen entsprechen folgenden Anforderungen in bauaufsichtlichen Verwendungsvorschriften:

Bauaufsichtliche Anforderung	Benennung nach DIN 4102	Kurzbezeichnung
feuerhemmend	Feuerwiderstandsklasse F 30	F 30 - B
feuerhemmend und aus nichtbrennbaren Baustoffen	Feuerwiderstandsklasse F 30 und aus nichtbrennbaren Baustoffen	F 30 - A
hochfeuerhemmend <sup>*)</sup>	Feuerwiderstandsklasse F 60 und in den wesentlichen Teilen aus nichtbrennbaren Baustoffen	F 60 - AB
	Feuerwiderstandsklasse F 60 und aus nichtbrennbaren Baustoffen	F 60 - A
feuerbeständig	Feuerwiderstandsklasse F 90 und in den wesentlichen Teilen aus nichtbrennbaren Baustoffen	F 90 - AB
feuerbeständig und aus nichtbrennbaren Baustoffen	Feuerwiderstandsklasse F 90 und aus nichtbrennbaren Baustoffen	F 90 - A

<sup>\*)</sup> Die Feuerwiderstandsfähigkeit von nach bauaufsichtlichen Anforderungen hochfeuerhemmenden Bauteilen, deren tragende und aussteifende Teile aus brennbaren Baustoffen bestehen und die allseitig eine brandschutztechnisch wirksame Bekleidung aus nichtbrennbaren Baustoffen (Brandschutzbekleidung) und Dämmstoffe aus nichtbrennbaren Baustoffen haben müssen, kann nicht nach DIN 4102-2 nachgewiesen werden und ist deshalb in der Tabelle nicht aufgeführt.

## Anlage 3.1/9

1. Bei der Anwendung der technischen Regel ist DIN V ENV 1991-2-2:1997-05 – Eurocode 1 – Grundlagen der Tragwerksplanung und Einwirkungen auf Tragwerke – Teil 2-2: Einwirkungen auf Tragwerke; Einwirkungen im Brandfall einschließlich dem Nationalen Anwendungsdokument (NAD) – Richtlinie zur Anwendung von DIN V ENV 1991-2-2:1997-05 (DIN-Fachbericht 91) zu beachten.
2. Bei der Anwendung von DIN V ENV 1992-1-2:1997-05 unter Beachtung ihres Nationalen Anwendungsdokumentes gilt außerdem Folgendes:

Es dürfen Tragwerke mit Betonfestigkeitsklassen bis maximal C45/55 beurteilt werden. Die tabellarischen Daten für Stützen (tabellarisches Verfahren zur Einstufung von Stahlbetonstützen in Feuerwiderstandsklassen) nach DIN V ENV 1992-1-2:1997-05 Abschnitt 4.2.3 dürfen nicht angewendet werden. Abweichend vom DIN-Fachbericht 92 darf der Anhang C angewendet werden.

DIN V ENV 1992-1-2:1997-05 darf unter Beachtung ihres Nationalen Anwendungsdokumentes auch zur brandschutztechnischen Beurteilung von Stahlbetontragwerken herangezogen werden, deren Bemessung bei Normaltemperatur (Kaltfall) nach DIN 1045-1:2008-08 erfolgt ist. Bei der Anwendung von tabellarischen Daten (tabellarische Einstufungsverfahren) ist der Lastausnutzungsgrad (sofern als Eingangsgröße für die Tabellen erforderlich) entsprechend DIN V ENV 1992-1-2:1997-05 zu bestimmen. Bei der Anwendung vereinfachter Rechenverfahren ist die Beanspruchung im Brandfall auf Grundlage von DIN V ENV 1991-2-2:1997-05 zu bestimmen.

3. Die Vornormen DIN V ENV 1993-1-2, DIN V ENV 1994-1-2 und DIN V ENV 1995-1-2 dürfen unter Beachtung ihrer Nationalen Anwendungsdokumente dann angewendet werden, wenn die Tragwerksbemessung bei Normaltemperatur (Kaltfall) nach den Vornormen DIN V ENV 1993-1-1, DIN V ENV 1994-1-1 bzw. DIN V ENV 1995-1-1 unter Beachtung ihrer Nationalen Anwendungsdokumente erfolgt ist.
4. Die DIBt-Richtlinie zur Anwendung von DIN V ENV 1994-1-2 in Verbindung mit DIN 18800-5 darf dann angewendet werden, wenn die Tragwerksbemessung bei Normaltemperatur (Kaltfall) nach DIN 18800-5:2007-03 erfolgt ist.
5. Für DIN V ENV 1994-1-2:1997-06 und DIN V ENV 1992-1-2:1997-05 gilt:

Die in den Tabellen zu den Mindestquerschnittsabmessungen angegebenen Feuerwiderstandsklassen entsprechen den Feuerwiderstandsklassen nach DIN 4102 Teil 2 bzw. den bauaufsichtlichen Anforderungen gemäß nachfolgender Tabelle:

Bauaufsichtliche Anforderung	Tragende Bauteile <u>ohne</u> Raumabschluss	Tragende Bauteile <u>mit</u> Raumabschluss	Nichttragende Innenwände
feuerhemmend	R 30 F 30	REI 30 F 30	EI 30 F 30
hochfeuerhemmend	R 60 F 60	REI 60 F 60	EI 60 F 60
feuerbeständig	R 90 F 90	REI 90 F 90	EI 90 F 90
Brandwand	-	REI-M 90	EI-M 90

Es bedeuten:

R – Tragfähigkeit

E – Raumabschluss

I – Wärmedämmung

M – Widerstand gegen mechanische Beanspruchung

siehe auch Anlage 0.1.2 der Bauregelliste A Teil 1

## Anlage 3.1/10

## zu DIN 4102-22

Bei Anwendung der technischen Regel ist Folgendes zu beachten:

1. Zu Abschnitt 5.2:
- 1.1 3.7.3.2: Anstelle von „XC 2“ muss es „XC 3“ heißen.
- 1.2 3.13 erhält folgende Fassung:

**Tabelle 31:**  
**Mindestdicke und Mindestachsabstand von Stahlbetonstützen aus Normalbeton**

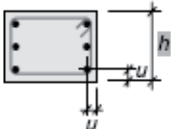
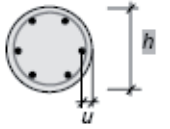
Zeile	Konstruktionsmerkmale   max $l_{col} = 6$ m min $l_{col} = 2$ m	Feuerwiderstandsklasse – Benennung				
		R 30	R 60	R90	R 120	R 180
	  max $l_{col} = 5$ m min $l_{col} = 1,7$ m					
1.	Mindestquerschnittsabmessungen unbedeckter Stahlbetonstützen bei <b>mehrseitiger Brandbeanspruchung</b> bei einem					
1.1	<b>Ausnutzungsfaktor <math>\alpha_1 = 0,2</math></b>					
1.1.1	Stützenlänge min $l_{col}$					
1.1.1.1	Mindestdicke h in mm	120	120	150	180	240
1.1.1.2	zugehöriger Mindestachsabstand u in mm	34	34	34	37	34
1.1.2	Stützenlänge max $l_{col}$					
1.1.2.1	Mindestdicke h in mm	120	120	180	240	290
1.1.2.2	zugehöriger Mindestachsabstand u in mm	34	34	37	34	40
1.2	<b>Ausnutzungsfaktor <math>\alpha_1 = 0,5</math></b>					
1.2.1	Stützenlänge min $l_{col}$					
1.2.1.1	Mindestdicke h in mm	120	160	200	260	350
1.2.1.2	zugehöriger Mindestachsabstand u in mm	34	34	34	46	40
1.2.2	Stützenlänge max $l_{col}$					
1.2.2.1	Mindestdicke h in mm	120	180	270	300	400
1.2.2.2	zugehöriger Mindestachsabstand u in mm	34	37	34	40	46
1.3	<b>Ausnutzungsfaktor <math>\alpha_1 = 0,7</math></b>					
1.3.1	Stützenlänge min $l_{col}$					
1.3.1.1	Mindestdicke h in mm	120	190	250	320	440
1.3.1.2	zugehöriger Mindestachsabstand u in mm	34	34	37	40	46
1.3.2	Stützenlänge max $l_{col}$					
1.3.2.1	Mindestdicke h in mm	120	250	320	360	490
1.3.2.2	zugehöriger Mindestachsabstand u in mm	34	37	40	46	46
2.	Mindestquerschnittsabmessungen unbedeckter Stahlbetonstützen mit max $l_{col}$ bei <b>1-seitiger Brandbeanspruchung</b> bei einem Ausnutzungsfaktor $\alpha_1 = 0,7$					
2.1	Mindestdicke h in mm	120	120	190	200	220
2.2	zugehöriger Mindestachsabstand u in mm	34	34	34	34	37

- 3.13.2.1** Stahlbetonstützen aus Beton der Festigkeitsklasse  $\leq C 50/60$  müssen unter Beachtung der Bedingungen von Abschnitt 3.13.2 die in Tabelle 31 angegebenen Mindestdicken und Mindestachsabstände besitzen.
- 3.13.2.2** Der Ausnutzungsfaktor  $\alpha_1$  ist das Verhältnis des Bemessungswertes der vorhandenen Längskraft im Brandfall  $N_{Ed,A}$  nach DIN 1055-100:2001-03, Abschnitt 8.1 zu dem Bemessungswert der Tragfähigkeit  $N_{Rd}$  nach DIN 1045-1. Bei planmäßig ausmittiger Beanspruchung ist für die Ermittlung von  $\alpha_1$  von einer konstanten Ausmitte auszugehen.
- 3.13.2.3** Tabelle 31 gilt für Stützen mit Rechteckquerschnitt und Längen zwischen den Auflagerpunkten bis 6 m und für Stützen mit Kreisquerschnitt und Längen zwischen den Auflagerpunkten bis 5 m.
- 3.13.2.4** Tabelle 31 ist bei ausgesteiften Gebäuden anwendbar, sofern die Stützenenden, wie in der Praxis üblich, rotationsbehindert gelagert sind.
- Läuft eine Stütze über mehrere Geschosse durch, so gilt der entsprechende Endquerschnitt im Brandfall ebenfalls als an seiner Rotation wirksam gehindert.
- Tabelle 31 darf nicht angewendet werden, wenn die Stützenenden konstruktiv als Gelenk (z. B. Auflagerung auf einer Zentrierleiste) ausgebildet sind.
- 3.13.2.5** Die Ersatzlänge der Stütze zur Bestimmung des Bemessungswertes der Tragfähigkeit  $N_{Rd}$  nach Abschnitt 3.13.2.2 entspricht der Ersatzlänge bei Raumtemperatur, jedoch ist sie mindestens so groß wie die Stützenlänge zwischen den Auflagerpunkten (Geschosshöhe).
- 3.13.2.10** Die für den Kaltfall gültigen Anforderungen an die Abmessungen der Stützen, den Bewehrungsquerschnitt und die Anordnung der Bewehrung sind zu beachten.

**Anmerkung zu 3.13.2.4:**

Eine rotationsbehinderte Lagerung ist im Brandfall dann gegeben, wenn die Stützenenden in Tragwerksteile eingespannt sind, die nicht dem Brandfall ausgesetzt sind. Dies ist bei Stützen, die über mehrere Geschosse durchlaufen, innerhalb eines Geschosses regelmäßig anzunehmen, da eine zumindest zeitweise Begrenzung der Brandausbreitung auf ein Geschoss unterstellt wird.

- 1.3 4.3.2.4: Im Titel von Tabelle 37 muss es „ $N_{Rd,c,t}$ “ anstelle von „ $N_{Rd,c,0}$ “ heißen.
2. Zu Abschnitt 6.2:
- 2.1 5.5.2.1: In Tabelle 74 muss es in Gleichung (9.4) „ $\geq 1$ “ anstelle von „ $\leq 1$ “ heißen.

## 3. Zu Abschnitt 7:

Bei einer Bemessung von Mauerwerk nach dem semiprobabilistischen Sicherheitskonzept entsprechend DIN 1053-100 kann die Einstufung des Mauerwerks in Feuerwiderstandsklassen und Brandwände nach DIN 4102-4:1994-03 bzw. DIN 4102-4/A1:2004-11 erfolgen, wenn der Ausnutzungsfaktor  $\alpha_2$  wie folgt bestimmt wird und  $\alpha_2 \leq 1,0$  ist:

$$\text{für } 10 \leq \frac{h_k}{d} < 25 : \quad \alpha_2 = 3,14 \frac{15}{25 - \frac{h_k}{d}} \frac{N_{Ek}}{b d \frac{f_k}{k_0} \left(1 - 2 \frac{e_{fi}}{d}\right)} \quad (1)$$

$$\text{für } \frac{h_k}{d} < 10 : \quad \alpha_2 = 3,14 \frac{N_{Ek}}{b d \frac{f_k}{k_0} \left(1 - 2 \frac{e_{fi}}{d}\right)} \quad (2)$$

$$\text{mit } N_{Ek} = N_{Gk} + N_{Qk} \quad (3)$$

Darin ist

- $\alpha_2$  der Ausnutzungsfaktor zur Einstufung des Mauerwerks in Feuerwiderstandsklassen und Brandwände
- $h_k$  die Knicklänge der Wand nach DIN 1053-100
- $d$  die Wanddicke
- $b$  die Wandbreite
- $N_{Ek}$  der charakteristische Wert der einwirkenden Normalkraft nach Gl. (3)
- $N_{Gk}$  der charakteristische Wert der Normalkraft infolge ständiger Einwirkungen
- $N_{Qk}$  der charakteristische Wert der Normalkraft infolge veränderlicher Einwirkungen
- $f_k$  die charakteristische Druckfestigkeit des Mauerwerks nach DIN 1053-100
- $k_0$  ein Faktor zur Berücksichtigung unterschiedlicher Teilsicherheitsbeiwerte  $\gamma_M$  bei Wänden und „kurzen Wänden“ nach DIN 1053-100
- $e_{fi}$  die planmäßige Ausmitte von  $N_{Ek}$  in halber Geschosshöhe unter Berücksichtigung des Kriechinflusses nach Gleichung (7.3) von DIN 1053-100

Beim Nachweis der Standsicherheit mit dem vereinfachten Verfahren von DIN 1053-100 mit voll aufliegender Decke darf  $e_{fi} = 0$  angenommen werden.

Für Werte  $\alpha_2 > 1,0$  ist eine Einstufung des Mauerwerks in Feuerwiderstandsklassen und Brandwände mit den Tabellen nach DIN 4102-4:1994-03 bzw. DIN 4102-4/A1:2004-11 nicht möglich.

Fußnote 4 in DIN 4102-4, Tabellen 39 bis 41 wird wie folgt ergänzt:

Bei  $9,4 \text{ N/mm}^2 < \alpha_2 \cdot f_k \leq 14,0 \text{ N/mm}^2$  gelten die Werte nur für Mauerwerk aus Voll-, Block- und Plansteinen.



**Anlage 3.1/11****zu DIN 4102-4/A1**

Bei Anwendung der technischen Regel ist Folgendes zu beachten:

## 1. Zu Tabelle 110:

Anstelle von DIN 18180:1989-09 gilt DIN 18180:2007-01

## 2. Zu Abschnitt 4.5.2.2:

Bei einer Bemessung von Mauerwerk nach dem genaueren Verfahren von DIN 1053-1 kann die Einstufung des Mauerwerks in Feuerwiderstandsklassen und Brandwände nach DIN 4102-4:1994-03 bzw. DIN 4102-4/A1:2004-11 erfolgen, wenn der Ausnutzungsfaktor  $\alpha_2$  wie folgt bestimmt wird und  $\alpha_2 \leq 1,0$  ist:

$$\text{für } 10 \leq \frac{h_k}{d} < 25 : \quad \alpha_2 = \frac{1,33 \cdot \gamma \cdot \text{vorh}\sigma}{\beta_R} \frac{15}{25 - \frac{h_k}{d}} \quad (1)$$

$$\text{für } \frac{h_k}{d} < 10 : \quad \alpha_2 = \frac{1,33 \cdot \gamma \cdot \text{vorh}\sigma}{\beta_R} \quad (2)$$

Darin ist

$\alpha_2$  der Ausnutzungsfaktor zur Einstufung des Mauerwerks in Feuerwiderstandsklassen und Brandwände

$h_k$  die Knicklänge der Wand nach DIN 1053-1

$d$  die Wanddicke

$\gamma$  der Sicherheitsbeiwert nach DIN 1053-1

$\text{vorh}\sigma$  die vorhandene Normalspannung unter Gebrauchslasten unter Annahme einer linearen Spannungsverteilung und ebenbleibender Querschnitte

$\beta_R$  der Rechenwert der Druckfestigkeit des Mauerwerks nach DIN 1053-1

Bei exzentrischer Beanspruchung darf anstelle von  $\beta_R$  der Wert  $1,33 \beta_R$  gesetzt werden, sofern die  $\gamma$ -fache mittlere Spannung den Wert  $\beta_R$  nicht überschreitet.

**Anlage 3.3/1****zur Richtlinie über den baulichen Brandschutz im Industriebau (IndBauRL)**

Die Richtlinie entspricht der Muster-Industriebaurichtlinie M-IndBauRL.

Die Aussage der Tabelle 1 der Muster-Industriebaurichtlinie über die Feuerwiderstandsdauer der tragenden und aussteifenden Bauteile sowie die Größen der Brandabschnittsflächen ist nur für oberirdische Geschosse anzuwenden.

Bei Anwendung der technischen Regel gilt zusätzlich Folgendes:

01. Die Richtlinie gilt für Industriebauten, die Sonderbauten nach Art. 2 Abs. 4 Nr. 3 Bayerische Bauordnung (BayBO) sind (Gebäude mit mehr als 1 600 m<sup>2</sup> Fläche des Geschosses mit der größten Ausdehnung). Die Richtlinie stellt sowohl weiter gehendere als auch geringere Anforderungen im Sinn des Art. 54 Abs. 3 BayBO an Industriebauten; im Übrigen bleiben die Anforderungen der BayBO unberührt.

Für Industriebauten, die keine Sonderbauten sind, kann die Richtlinie bei der Entscheidung über Abweichungen nach Art. 63 Abs. 1 BayBO von den entsprechenden Vorschriften der BayBO herangezogen werden; sie ist dann insgesamt anzuwenden.

02. Soweit der Wortlaut der Richtlinie auf Regelungen der Musterbauordnung (MBO) Fassung 1997 verweist, sind die entsprechenden Regelungen der BayBO in der Fassung der Bekanntmachung vom 14. August 2007 zugrunde zu legen:
- in Abschnitt 1 anstelle von § 17 Abs. 1 MBO Art. 12 BayBO,
  - in Abschnitt 4.3 anstelle von § 3 Abs. 3 Satz 3 MBO Art. 3 Abs. 2 Satz 3 BayBO,
  - in Abschnitt 5.2.3 anstelle von § 5 MBO Art. 5 BayBO,
  - in Abschnitt 5.11.4 anstelle von § 30 Abs. 1 MBO Art. 30 Abs. 1 BayBO,
  - in Tabelle 1 Fußnote 3 anstelle der Worte „Gebäude geringer Höhe“ die Worte „Gebäudeklasse 3“ und anstelle von § 25 Abs. 1 in Verbindung mit § 28 Abs. 1 Nr. 2 MBO Art. 25 Abs. 1 in Verbindung mit Art. 28 Abs. 2 Nr. 2 BayBO.

03. Zu Abschnitt 3.9, Sicherheitskategorien:

Die Sicherheitskategorien K 2 bis K 3.4 sind nur anzunehmen, wenn die Brandmeldeanlage den einschlägigen technischen Regeln entspricht (s. Abschnitt 5.12.8).

Die Sicherheitskategorie K 3.1 ist nur anzunehmen, wenn die Werkfeuerwehr Abschnitt 3.10 entspricht und während des Betriebs über eine Mindestschichtstärke von neun Feuerwehrangehörigen verfügt, von denen sechs Feuerwehrangehörige, darunter der Gruppenführer, hauptberuflich für die Werkfeuerwehr tätig sind.

Der nach Satz 4 zulässige Ersatz einer automatischen Brandmeldeanlage durch eine ständige Personalbesetzung setzt voraus, dass die Personen von ihren Arbeitsplätzen aus den gesamten Brandabschnitt oder Brandbekämpfungsabschnitt ständig einsehen können und über die technischen Mittel verfügen, einen Brand zu melden.

04. Zu Abschnitt 3.10, Werkfeuerwehr:

Die Werkfeuerwehr muss nach Art. 15 Abs. 2 Bayerisches Feuerwehrgesetz (FwG) anerkannt oder angeordnet sein.

Als die Stelle des Industriebaus, von der aus vor Ort erste Brandbekämpfungsmaßnahmen vorge-tragen werden, ist jeder Punkt des Industriebaus zu verstehen.

05. Zu Abschnitt 5.5.3:

Werden Rettungswege in andere Brandabschnitte oder Brandbekämpfungsabschnitte geführt, so müssen sie dort auf Rettungswege führen.

**Anlage 3.4/01****zur Richtlinie über brandschutztechnische Anforderungen an Systemböden  
(SysBöR)**

Die Richtlinie entspricht der Muster-Systemböden-Richtlinie – MSysBöR.

Bei Anwendung der technischen Regel ist Folgendes zu beachten:

Der Wortlaut der Richtlinie ist auf Regelungen der Musterbauordnung (MBO) Fassung 2002 bezogen. Die zitierten Vorschriften entsprechen folgenden Vorschriften der BayBO in der Fassung der Bekanntmachung vom 14. August 2007:

- § 30 Abs. 3 Satz 2 MBO (s. Nr. 5.1) entspricht Art. 28 Abs. 3 Satz 2 BayBO,
- § 29 Abs. 2 Nr. 1 MBO (s. Nr. 5.1) entspricht Art. 27 Abs. 2 Nr. 1 BayBO.

**Anlage 3.5/1****zur Richtlinie zur Bemessung von Löschwasser-Rückhalteinrichtungen beim Lagern wassergefährdender Stoffe (LÖRÜRI)**

Bei Anwendung der technischen Regel ist Folgendes zu beachten:

1. Abschnitt 1.2 Abs. 1 erhält folgende Fassung:

„Das Erfordernis der Rückhaltung verunreinigten Löschwassers ergibt sich ausschließlich aus dem Besorgnisgrundsatz des Wasserrechts (§ 19g Abs. 1 Wasserhaushaltsgesetz – WHG) in Verbindung mit der Regelung des § 3 Nr. 4 Verordnung über Anlagen zum Umgang mit wassergefährdenden Stoffen und über Fachbetriebe (Anlagenverordnung – VAwS). Danach muss im Schadensfall anfallendes Löschwasser, das mit ausgetretenen wassergefährdenden Stoffen verunreinigt sein kann, zurückgehalten und ordnungsgemäß entsorgt werden können.“

2. Nach Abschnitt 1.4 wird folgender neuer Abschnitt 1.5 eingefügt:

„1.5 Eine Löschwasserrückhaltung ist nicht erforderlich für das Lagern von Calciumsulfat und Natriumchlorid.“

3. Abschnitt 1.5 wird Abschnitt 1.6 neu.

4. In Abschnitt 3.2 wird die Zeile „WGK 0: im Allgemeinen nicht wassergefährdende Stoffe“ gestrichen.

5. Satz 2 des Hinweises in Fußnote 4 wird gestrichen. Satz 1 erhält folgenden neuen Wortlaut:

„Vergleiche Allgemeine Verwaltungsvorschrift zum Wasserhaushaltsgesetz über die Einstufung wassergefährdender Stoffe und ihre Einstufung in Wassergefährdungsklassen (Verwaltungsvorschrift wassergefährdender Stoffe – 17. Mai 1999, Bundesanzeiger Nr. 98a vom 29. Mai 1999, geändert durch Verwaltungsvorschrift vom 23. Juni 2005, Bundesanzeiger Nr. 126a vom 8. Juli 2005).“

Zusätzlich gilt Folgendes:

01. Die Richtlinie regelt ausschließlich die Bemessung von Löschwasser-Rückhalteinrichtungen beim Lagern wassergefährdender Stoffe.
02. Eine Löschwasser-Rückhalteinrichtung ist nicht erforderlich, wenn wassergefährdende Stoffe unterhalb der Schwellenwerte nach Abschnitt 2.1 der Richtlinie gelagert werden.
03. Für bauliche Anlagen in oder auf denen mit wassergefährdenden Stoffen umgegangen wird und auf die die Richtlinie nach den Abschnitten 2.2 und 2.3 keine Anwendung findet, ist eine allgemeine Bemessungsregel für Löschwasser-Rückhalteinrichtungen nicht möglich. Sofern für solche Anlagen die Zurückhaltung verunreinigten Löschwassers erforderlich ist, muss über die Anordnung und Bemessung von Löschwasser-Rückhalteinrichtungen im Einzelfall entschieden werden.
04. Der Nachweis ausreichend bemessener Löschwasser-Rückhalteinrichtungen ist durch den Bauherrn zu erbringen. Dieser ist auch für die Angaben zu den Lagermengen und zur Wassergefährdungsklasse der gelagerten Stoffe verantwortlich; eine bauaufsichtliche Prüfung dieser Angaben findet nicht statt.

**Anlage 3.6/01****zur Richtlinie über brandschutztechnische Anforderungen an Lüftungsanlagen (LüAR)**

Die Richtlinie entspricht der Muster-Lüftungsanlagen-Richtlinie M-LüAR.

Bei Anwendung der technischen Regel ist Folgendes zu beachten:

Der Wortlaut der Richtlinie ist auf Regelungen der Musterbauordnung (MBO) Fassung 2002 bezogen. Die zitierten Vorschriften entsprechen folgenden Vorschriften der BayBO in der Fassung der Bekanntmachung vom 14. August 2007:

- § 41 MBO (s. Nr. 1) entspricht Art. 39 BayBO,
- §§ 17 ff. MBO (s. Nr. 1) entsprechen Art. 15 ff. BayBO,
- § 41 Abs. 2 MBO (s. Nr. 3.1 und 4) entspricht Art. 39 Abs. 2 BayBO,
- § 41 Abs. 4 Satz 1 MBO (s. Nr. 9.1) entspricht Art. 39 Abs. 4 Satz 1 BayBO.

**Anlage 3.7/01****zur Richtlinie über brandschutztechnische Anforderungen an Leitungsanlagen (LAR)**

Die Richtlinie entspricht der Muster-Leitungsanlagen-Richtlinie – M-LAR.

Bei Anwendung der technischen Regel ist Folgendes zu beachten:

Der Wortlaut der Richtlinie ist auf Regelungen der Musterbauordnung (MBO) Fassung 2002 bezogen. Die zitierten Vorschriften entsprechen folgenden Vorschriften der BayBO in der Fassung der Bekanntmachung vom 14. August 2007:

- § 40 Abs. 2 MBO (s. Nr. 3.1.1) entspricht Art. 38 Abs. 2 BayBO,
- § 35 Abs. 1 MBO (s. Nr. 3.1.1) entspricht Art. 33 Abs. 1 BayBO,
- § 35 Abs. 3 Satz 3 MBO (s. Nr. 3.1.1) entspricht Art. 33 Abs. 3 Satz 2 BayBO,
- § 36 Abs. 1 MBO (s. Nr. 3.1.1) entspricht Art. 34 Abs. 1 BayBO,
- § 33 Abs. 2 Satz 3 MBO (s. Nr. 3.1.3) entspricht Art. 31 Abs. 2 Satz 3 BayBO,
- § 40 Abs. 1 MBO (s. Nr. 4.1.1) entspricht Art. 38 Abs. 1 BayBO.

**Anlage 3.9/01****zur Richtlinie über brandschutztechnische Anforderungen an hochfeuerhemmende Bauteile in Holzbauweise – (HFHHolzR)**

Die Richtlinie entspricht der Muster-Richtlinie über brandschutztechnische Anforderungen an hochfeuerhemmende Bauteile in Holzbauweise M-HFHHolzR.

Bei Anwendung der technischen Regel ist Folgendes zu beachten:

01. Der Wortlaut der Richtlinie ist auf Regelungen der Musterbauordnung (MBO) Fassung 2002 bezogen. Die zitierten Vorschriften der MBO entsprechen folgenden Vorschriften der BayBO in der Fassung der Bekanntmachung vom 14. August 2007:

- § 26 Abs. 2 Satz 2 Nr. 3 MBO (s. Nrn. 1 und 3.2) entspricht Art. 24 Abs. 2 Satz 2 Nr. 3 BayBO,
- § 17 Abs. 3 MBO (s. Nr. 5.1) entspricht Art. 15 Abs. 3 BayBO,
- § 24 MBO (s. Nr. 5.2) entspricht Art. 22 BayBO,
- § 55 MBO (s. Nr. 6) entspricht Art. 52 BayBO,
- § 81 Abs. 2 Satz 1 Nr. 1 MBO (s. Nr. 6) entspricht Art. 77 Abs. 2 Satz 1 Nr. 1 BayBO.

02. zu Nr. 6:

Im Rahmen der Bauüberwachung nach Art. 77 Abs. 2 Satz 1 Nr. 1 BayBO ist zusätzlich die ordnungsgemäße Bauausführung nach dieser Richtlinie zu überwachen und zu bescheinigen.

**Anlage 4.1/1****zu DIN 4108-2**

Bei Anwendung der technischen Regel ist Folgendes zu beachten:

1. Der sommerliche Wärmeschutz erfolgt über die Regelungen der Energieeinsparverordnung.
2. zu Abschnitt 5.3.3:  
Die aufgeführten Ausnahmen gelten nur für einlagig hergestellte Dämmstoffplatten.

**Anlage 4.1/2****zu DIN 4108-3**

Bei Anwendung der technischen Regel ist Folgendes zu beachten:

1. Der Abschnitt 5 sowie die Anhänge B und C sind von der Einführung ausgenommen.
2. Die Berichtigung 1 zu DIN 4108-3:2002-04 ist zu beachten.

**Anlage 4.1/3****zu DIN V 4108-4**

Bei der Anwendung der technischen Regel ist Folgendes zu beachten:

Hinweis:

Die Bemessungswerte der Kategorie I gelten für Produkte nach harmonisierten Europäischen Normen, die in der Bauregelliste B Teil 1 aufgeführt sind.

Die Bemessungswerte der Kategorie II gelten für Produkte nach harmonisierten Europäischen Normen, die in der Bauregelliste B Teil 1 aufgeführt sind und deren Wärmeleitfähigkeit einen Wert  $\lambda_{\text{grenz}}$  nicht überschreitet. Der Wert  $\lambda_{\text{grenz}}$  ist hierbei im Rahmen eines Verwendbarkeitsnachweises (allgemeine bauaufsichtliche Zulassung oder Zustimmung im Einzelfall) festzulegen.

## Anlage 4.1/5 E

Für die Verwendung von Bauprodukten nach harmonisierten Normen ist Folgendes zu beachten:

1. An der Verwendungsstelle hergestellte Wärmedämmung aus Blähton-Leichtzuschlagstoffen nach EN 14063-1<sup>1)</sup>:  
Das Produkt darf entsprechend den Anwendungsgebieten DZ und DI nach DIN 4108-10:2008-06 als nicht druckbelastbare (dk) Wärmedämm-Schüttung verwendet werden. Darüber hinaus gehende Anwendungen sind in einer allgemeinen bauaufsichtlichen Zulassung festzulegen.  
Der Nachweis des Wärmeschutzes ist mit dem Bemessungswert der Wärmeleitfähigkeit zu führen. Der Bemessungswert der Wärmeleitfähigkeit ist gleich dem Nennwert der Wärmeleitfähigkeit multipliziert mit dem Sicherheitsbeiwert  $\gamma = 1,2$ .  
Bei der Berechnung des Wärmedurchlasswiderstands ist die Nenndicke der Wärmedämmschicht anzusetzen. Die Nenndicke ist die um 20 % verminderte Einbaudicke.
  
2. An der Verwendungsstelle hergestellte Wärmedämmung aus Produkten mit expandiertem Perlite nach EN 14316-1<sup>2)</sup>:  
Das Produkt darf entsprechend den Anwendungsgebieten DZ, DI und WH nach DIN 4108-10:2008-06 als nicht druckbelastbare (dk) Wärmedämmschüttung verwendet werden. Darüber hinaus gehende Anwendungen sind in einer allgemeinen bauaufsichtlichen Zulassung festzulegen.  
Der Nachweis des Wärmeschutzes ist mit dem Bemessungswert der Wärmeleitfähigkeit zu führen. Der Bemessungswert der Wärmeleitfähigkeit ist gleich dem Nennwert der Wärmeleitfähigkeit multipliziert mit dem Sicherheitsbeiwert  $\gamma = 1,2$ .  
  
Bei der Berechnung des Wärmedurchlasswiderstands ist die Nenndicke der Wärmedämmschicht anzusetzen. Die Nenndicke ist bei der Anwendung in Decken/Dächern die um 20 % verminderte Einbaudicke und bei der Anwendung in Wänden die lichte Weite des Hohlraums. Bei der Anwendung in Wänden ist die Nennhöhe die um 20 % verminderte Einbauhöhe.
  
3. An der Verwendungsstelle hergestellte Wärmedämmung mit Produkten aus expandiertem Vermiculite nach EN 14317-1<sup>3)</sup>:  
Das Produkt darf entsprechend den Anwendungsgebieten DZ, DI und WH nach DIN 4108-10:2008-06 als nicht druckbelastbare (dk) Wärmedämmschüttung verwendet werden. Darüber hinaus gehende Anwendungen sind in einer allgemeinen bauaufsichtlichen Zulassung festzulegen.  
Der Nachweis des Wärmeschutzes ist mit dem Bemessungswert der Wärmeleitfähigkeit zu führen. Der Bemessungswert der Wärmeleitfähigkeit ist gleich dem Nennwert der Wärmeleitfähigkeit multipliziert mit dem Sicherheitsbeiwert  $\gamma = 1,2$ .  
Bei der Berechnung des Wärmedurchlasswiderstands ist die Nenndicke der Wärmedämmschicht anzusetzen. Die Nenndicke ist bei der Anwendung in Decken/Dächern die um 20 % verminderte Einbaudicke und bei der Anwendung in Wänden die lichte Weite des Hohlraums. Bei der Anwendung in Wänden ist die Nennhöhe die um 20 % verminderte Einbauhöhe.
  
4. Hinweis:  
Für Mauersteine nach EN 771-1, -2, -3, -4 und -5<sup>4)</sup>, an die Anforderungen an die Wärmeleitfähigkeit gestellt werden und deren Umrechnungsfaktor für den Feuchtegehalt  $F_m$  von DIN V 4108-4, Tabelle 5, abweicht, muss nachgewiesen sein, dass sie Bauregelliste A Teil 1, lfd. Nr. 2.1.26 entsprechen.
  
5. Dekorative Wandbekleidungen – Rollen und Plattenform nach EN 15102<sup>5)</sup>:  
Als Bemessungswert des Wärmedurchlasswiderstandes gelten die im Rahmen der CE-Kennzeichnung deklarierten Werte dividiert durch den Sicherheitsbeiwert  $\gamma = 1,2$ .

<sup>1)</sup> In Deutschland umgesetzt durch DIN EN 14063-1:2004-11

<sup>2)</sup> In Deutschland umgesetzt durch DIN EN 14316-1:2004-11

<sup>3)</sup> In Deutschland umgesetzt durch DIN EN 14317-1:2004-11

<sup>4)</sup> In Deutschland umgesetzt durch DIN EN 771-1, -2, -3, -4 und -5:2005-05

<sup>5)</sup> In Deutschland umgesetzt durch DIN EN 15102:2008-01



**Anlage 4.2/1****zu DIN 4109**

Bei Anwendung der technischen Regel ist Folgendes zu beachten:

1. Zu Abschnitt 5.1, Tabelle 8, Fußnote 2:  
Die Anforderungen sind im Einzelfall von der Bauaufsichtsbehörde festzulegen.
2. Zu Abschnitt 6.3 und 7.3:  
Eignungsprüfungen I und III sind im Rahmen der Erteilung eines allgemeinen bauaufsichtlichen Prüfzeugnisses durchzuführen.
3. Zu Abschnitt 8: Nachweis der Güte der Ausführung (Güteprüfung)  
Bei baulichen Anlagen, die nach Tabelle 4, Zeilen 3 und 4 einzuordnen sind, ist die Einhaltung des geforderten Schalldruckpegels durch Vorlage von Messergebnissen nachzuweisen. Das Gleiche gilt für die Einhaltung des geforderten Schalldämm-Maßes bei Bauteilen nach Tabelle 5 und bei Außenbauteilen, an die Anforderungen entsprechend Tabelle 8, Spalten 3 und 4 gestellt werden, sofern das bewertete Schalldämm-Maß  $R'_{w, res} \geq 50$  dB betragen muss. Die Messungen sind von bauakustischen Prüfstellen durchzuführen, die entweder nach Art. 23 Abs. 1 Nr. 1 BayBO anerkannt sind oder in einem Verzeichnis über „Sachverständige Prüfstellen für Schallmessungen nach der Norm DIN 4109“ beim Verband der Materialprüfungsämter<sup>1)</sup> geführt werden.
4. Zu Abschnitt 6.4.1:  
Prüfungen im Prüfstand ohne Flankenübertragung dürfen auch durchgeführt werden; das Ergebnis ist nach Beiblatt 3 zu DIN 4109, Ausgabe Juni 1996, umzurechnen.
5. Eines Nachweises der Luftschalldämmung von Außenbauteilen (Tabelle 8 der Norm DIN 4109) vor Außenlärm bedarf es, wenn
  - a) der Bebauungsplan festsetzt, dass Vorkehrungen zum Schutz von Außenlärm am Gebäude zu treffen sind (§ 9 Abs. 1 Nr. 24 BauGB) oder
  - b) der sich aus amtlichen Lärmkarten oder Lärmaktionsplänen nach § 47c oder d des Bundesimmissionsschutzgesetzes (BImSchG) ergebende „maßgebliche Außenlärmpegel“ (Abschnitt 5.5 der Norm DIN 4109) auch nach den vorgesehenen Maßnahmen zur Lärminderung (§ 47d BImSchG) gleich oder höher ist als
    - 56 dB (A) bei Bettenräumen in Krankenhäusern und Sanatorien,
    - 61 dB (A) bei Aufenthaltsräumen in Wohnungen, Übernachtungsräumen, Unterrichtsräumen und ähnlichen Räumen,
    - 66 dB (A) bei Büroräumen.

---

<sup>1)</sup> Verband der Materialprüfungsämter (VMPA) e.V., Rudower Chaussee 5, Gebäude 13.7, 12484 Berlin

Hinweis: Dieses Verzeichnis wird auch bekannt gemacht in der Zeitschrift „Der Prüflingenieur“, herausgegeben von der Bundesvereinigung der Prüflingenieure für Baustatik.

**zu DIN 4109 und Beiblatt 1 zu DIN 4109**

Bei Anwendung der technischen Regel ist Folgendes zu beachten:

1. Die Berichtigung 1 zu DIN 4109, Ausgabe August 1992, ist zu beachten.

2. Zum Nachweis der Luftschalldämmung bei Wänden aus Lochsteinmauerwerk:

Mauerwerk aus folgenden Steinen mit Löchern gilt als quasi-homogen, sodass die Schalldämmung aus der flächenbezogenen Masse ermittelt werden kann:

- Mauerwerk aus Ziegeln mit einer Dicke  $\leq 240$  mm ungeachtet der Rohdichte, bei Wanddicken  $> 240$  mm ab einer Rohdichteklasse  $\geq 1.0$
- Mauerwerk aus Kalksandstein mit einem Lochanteil  $\leq 50$  %, ausgenommen Steine mit Schlitzlochung, die gegeneinander von Lochebene zu Lochebene versetzte Löcher aufweisen.
- Mauerwerk aus Vollblöcken und Hohlblöcken aus Leichtbeton nach DIN V 18151-100 und DIN V 18152-100 mit Wanddicken  $\leq 240$  mm und mit einer Rohdichteklasse  $\geq 0,8$
- Mauerwerk aus Mauersteinen aus Beton nach DIN V 18153-100 mit Wanddicken  $\leq 240$  mm und mit einer Rohdichteklasse  $\geq 0,8$

Für Mauerwerk aus Lochsteinen mit davon abweichenden Eigenschaften kann der Nachweis der Schalldämmung nicht nach DIN 4109, Abschnitt 6.3 und Beiblatt 1 zu DIN 4109 geführt werden. Ausgenommen sind Fälle, in denen nur der Schutz gegen Außenlärm relevant ist. Hierfür kann das bewertete Schalldämm-Maß auf Grundlage eines allgemeinen bauaufsichtlichen Prüfzeugnisses gemäß Anlage 4.2/1, Abs. 2 festgelegt werden.

## Anlage 5.1/1

## zu DIN 4149

Bei Anwendung der technischen Regel ist Folgendes zu beachten:

1. In Erdbebenzone 3 sind die Dachdeckungen bei Dächern mit mehr als 35° Neigung und in den Erdbebenzonen 2 und 3 die freistehenden Teile der Schornsteine über Dach durch geeignete Maßnahmen gegen die Einwirkungen von Erdbeben so zu sichern, dass keine Teile auf angrenzende öffentlich zugängliche Verkehrsflächen sowie die Zugänge zu den baulichen Anlagen herabfallen können.
2. Hinsichtlich der Zuordnung von Erdbebenzonen und geologischen Untergrundklassen wird auf die Tabelle „Zuordnung der Erdbebenzonen und geologischen Untergrundklassen nach Verwaltungsgrenzen“ hingewiesen. Die Tabelle ist über [www.bauministerkonferenz.de](http://www.bauministerkonferenz.de) oder [www.dibt.de/de/aktuelles.html](http://www.dibt.de/de/aktuelles.html) abrufbar.
- 2a. Im gesamten Normtext werden die Verweise auf DIN 1045-1:2001-07 und DIN 1052:2004-08 durch die Verweise auf DIN 1045-1:2008-08 und DIN 1052:2008-12 ersetzt.
3. Zu Abschnitt 5.5:  
Bei der Ermittlung der wirksamen Massen zur Berechnung der Erdbebenlasten sind Schneelasten in Gleichung (12) abweichend von DIN 1055-100 mit dem Kombinationsbeiwert  $\psi_2 = 0,5$  zu multiplizieren.
4. Zu Abschnitt 9:
  - Die Duktilitätsklassen 2 und 3 dürfen nur dann zur Anwendung kommen, wenn der wirkliche Höchstwert der Streckgrenze  $f_{y, max}$  (siehe DIN 4149:2005-04 Abschnitt 9.3.1.1) und die in Absatz 9.3.1.1 (2) geforderte Mindestkerbschlagarbeit durch einen bauaufsichtlichen Übereinstimmungsnachweis abgedeckt sind.
  - In Abs. 9.3.5.4 (7) wird der Verweis auf den Abs. „9.3.3.3 (10)“ durch den Verweis „9.3.5.3 (10)“ ersetzt.
  - In Abs. 9.3.5.5 (5) erhält Formel (87) folgende Fassung:
 
$$\Omega_i = \frac{M_{pl, Verb, i}}{M_{sdi}}$$
  - In Abs. 9.3.5.8 (1) wird der Verweis auf die Abschnitte „8 und 11“ durch den Verweis „8 und 9“ ersetzt.
5. Zu Abschnitt 10:
  - Bei Erdbebennachweisen von Holzbauten nach dieser Norm ist DIN 1052:2008-12 anzuwenden.
  - Abs. 10.1 (5) erhält folgende Fassung:  
„(5) In den Erdbebenzonen 2 und 3 darf bei der Berechnung eine Kombination von Tragwerksmodellen der Duktilitätsklassen 1 und 3 für die beiden Hauptrichtungen des Bauwerks nicht angesetzt werden.“
  - In Abs. 10.3 (2) erhält der mit dem 4. Spiegelstrich markierte Unterabsatz folgende Fassung:  
„– die Verwendbarkeit von mehrschichtigen Massivholzplatten (Brettsperrholzplatten) und deren Verbindungsmitteln muss durch allgemeine bauaufsichtliche Zulassungen nachgewiesen sein;“
  - In Abs. 10.3 (3) erhält der mit dem 2. Spiegelstrich markierte Unterabsatz folgende Fassung:  
„– die Abminderung des Bemessungswertes des Schubflusses für Holztafeln mit versetzt angeordneten Platten (siehe DIN 1052:2008-12, 8.7.2 (6)) wird in den Erdbebenzonen 2 und 3 nicht angesetzt;“
  - Abs. 10.3 (6) erhält folgende Fassung:  
„(6) Eine Unterschreitung der Mindestdicken von Holzbauteilen, wie sie in DIN 1052:2008-12, 12.2.2 (2) und 12.2.3 (7), gestattet ist, ist in den Erdbebenzonen 2 und 3 nicht zulässig.“

## 6. Zu Abschnitt 11:

- Abs. 11.2 (2) ist wie folgt zu ergänzen:  
„Solange Mauersteine mit nicht durchlaufenden Innenstegen in Wandlängsrichtung für die Verwendung in Erdbebenzone 2 und 3 noch nicht in die Bauregelliste aufgenommen sind, dürfen ersatzweise Produkte mit Übereinstimmungsnachweis für die Verwendung in Erdbebenzone 3 und 4 nach DIN 4149-1:1981-04 verwendet werden.“
- Die Abs. 11.7.3 (1), 11.7.3 (2) und 11.7.3 (3) erhalten folgende Fassung (Tab. 16 ist zu streichen):  
„(1) Der Bemessungswert  $E_d$  der jeweilig maßgebenden Schnittgröße in der Erdbebenbemessungssituation ist nach Gleichung (37) zu ermitteln. Dabei darf abhängig von den vorliegenden Randbedingungen entweder das vereinfachte oder das genauere Berechnungsverfahren nach DIN 1053-1:1996-11 zur Anwendung kommen.“  
„(2) Bei der Anwendung des vereinfachten Berechnungsverfahrens nach DIN 1053-1:1996-11 darf die Bemessungstragfähigkeit  $R_d$  aus den um 50 % erhöhten zulässigen Spannungen ermittelt werden. Auf einen expliziten rechnerischen Nachweis der ausreichenden räumlichen Steifigkeit darf nicht verzichtet werden.“  
„(3) Bei Anwendung des genaueren Berechnungsverfahrens, ist der Bemessungswert  $E_d$  der jeweilig maßgebenden Schnittgröße unter  $\gamma$ -fachen Einwirkungen gemäß DIN 1053-1:1996-11 zu ermitteln. Der maßgebende Sicherheitsbeiwert  $\gamma$  darf hierbei auf 2/3 der in Abschnitt 7 der DIN 1053-1:1996-11 festgelegten Werte reduziert werden. Als Bemessungstragfähigkeit  $R_d$  sind die in DIN 1053-1:1996-11 angegebenen rechnerischen Festigkeitswerte anzusetzen.“

## 7. Zu Abschnitt 12:

- Bei Erdbebennachweisen von Gründungen und Stützbauwerken nach dieser Norm ist DIN 1054:2005-01 anzuwenden.
- Die Abs. 12.1.1 (1) und 12.1.1 (2) erhalten folgende Fassung:  
„(1) Werden die Nachweise auf Basis der Kapazitätsbemessung geführt, so ist Abschnitt 7.2.5 zu beachten.“  
„(2) Der Nachweis unter Einwirkungskombinationen nach Abschnitt 7.2.2 umfasst:  
(a) den Nachweis der ausreichenden Tragfähigkeit der Gründungselemente nach den baustoffbezogenen Regeln dieser Norm und den jeweiligen Fachnormen;  
(b) die einschlägigen Nachweise der Gründungen nach DIN 1054. Einschränkungen hinsichtlich der generellen Anwendbarkeit von Nachweisverfahren im Lastfall Erdbeben in DIN 1054 oder in diese begleitenden Berechnungsnormen müssen nicht beachtet werden, wenn keine ungünstigen Bodenverhältnisse (Hangschutt, lockere Ablagerungen, künstliche Auffüllungen, usw.) vorliegen.“
- Abs. 12.1.1 (4) erhält folgende Fassung:  
„(4) Beim Nachweis der Gleitsicherheit darf der charakteristische Wert des Erdwiderstands (passiver Erddruck) nur mit maximal 30% seines nominellen Wertes angesetzt werden.“
- Abs. 12.2.1 (2) erhält folgende Fassung:  
„Vereinfacht kann die Einwirkung durch Erddruck bei Erdbeben ermittelt werden, indem der Erddruckbeiwert  $k$  ersetzt wird durch  $k_e = k + a_g \cdot \gamma_I \cdot \frac{S}{g}$ .“

**Anlage 5.2/1****zu DIN 68800 Teil 3**

Bei Anwendung der technischen Regel ist Folgendes zu beachten:

Die Abschnitte 11 und 12 der Norm sind von der Einführung ausgenommen.

**Anlage 6.1/1**

(geändert)

**zur PCB-Richtlinie**

Bei Anwendung der technischen Regel ist Folgendes zu beachten:

Von der Einführung sind nur die Abschnitte 1, 2, 3, 4.1, 4.2, 5.1, 5.2, 5.4 und 6 erfasst.

Zusätzlich gilt Folgendes:

1. In bestehenden Gebäuden können polychlorierte Biphenyle (PCB) von belasteten Bauprodukten und Bauteilen in die Atemluft freigesetzt werden und beim Menschen Gesundheitsschädigungen auslösen. Die Verantwortung für die Durchführung der erforderlichen Untersuchungen und Sanierungsmaßnahmen obliegt den jeweiligen Eigentümern bzw. Verfügungsberechtigten der betroffenen Gebäude.
2. Zur Abwehr möglicher Gefahr für Leben oder Gesundheit sind in dauerhaft genutzten Räumen Sanierungsmaßnahmen dann angezeigt, wenn die zu erwartende Raumluftkonzentration – unabhängig von der täglichen Aufenthaltsdauer – im Jahresmittel mehr als 3000 ng PCB / m<sup>3</sup> Luft beträgt. Der letzte Satz in Kapitel 3 der Richtlinie wird aufgehoben.
3. Die Richtlinie gilt ansonsten in der Fassung September 1994 unverändert, solange es sich bei den PCB-haltigen Primärquellen ausschließlich um nicht dioxin-ähnliche PCB-Quellen wie Fugendichtstoffe handelt. Sind jedoch bei den PCB-Primärquellen nur oder auch dioxin-ähnliche PCB-Quellen wie Deckenplatten, Anstriche sowie nicht sicher einzuordnende PCB-Quellen zu berücksichtigen, so ist zusätzlich die Bestimmung der Raumluftkonzentration von PCB 118 erforderlich, wenn die Gesamtkonzentration an PCB über 1000 ng PCB / m<sup>3</sup> Luft liegt. Beträgt die Raumluftkonzentration dabei mehr als 10 ng PCB 118 / m<sup>3</sup> Luft, sind umgehend expositionsmindernde Maßnahmen gemäß Abschnitt 3 und 4 der Richtlinie zur Verringerung der Raumluftkonzentration von PCB durchzuführen. Bei Raumluftkonzentrationen gleich oder unter 10 ng PCB 118 / m<sup>3</sup> Luft wird empfohlen, in Abhängigkeit von der Belastung zumindest das Lüftungsverhalten zu überprüfen und gegebenenfalls zu verbessern.
4. Sollen bauliche Anlagen abgebrochen werden, die PCB-haltige Produkte enthalten, so sind diese Produkte vor Beginn der Abbrucharbeiten aus der baulichen Anlage zu entfernen.

*Hinweis:*

*Ergänzend wird darauf hingewiesen, dass der in Abschnitt 5.3 der Richtlinie genannte Sanierungsleitwert von 300 ng PCB / m<sup>3</sup> Luft einen Wert aus dem Vorsorgebereich darstellt, der nicht exakt abgrenzbar ist und deshalb der Größenordnung nach erreicht werden sollte. Maßnahmen zur Reduzierung der PCB-Raumluftkonzentration werden in Abhängigkeit vom Maß der Überschreitung des Sanierungsleitwerts und unter Beachtung der Verhältnismäßigkeit empfohlen.*

**Anlage 6.2/1****zur Asbest-Richtlinie**

Bei Anwendung der technischen Regel ist Folgendes zu beachten:

Eine Erfolgskontrolle der Sanierung nach Abschnitt 4.3 durch Messungen der Konzentration von Asbestfasern in der Raumluft nach Abschnitt 5 ist nicht erforderlich bei Sanierungsverfahren, die nach dieser Richtlinie keiner Abschottung des Arbeitsbereiches bedürfen.

Zusätzlich gilt Folgendes:

01. In bestehenden Gebäuden können von Asbestprodukten mit einer Rohdichte unter  $1000 \text{ kg/m}^3$  – sogenannte schwachgebundene Asbestprodukte – durch Alterung, Erschütterungen, Luftbewegungen oder Beschädigungen in erheblichem Umfang Asbestfasern in atembare Form freigesetzt werden, die beim Menschen schwere Erkrankungen auslösen können.

Die Verantwortung für die Durchführung der erforderlichen Untersuchungen und Sanierungsmaßnahmen obliegt den jeweiligen Eigentümern bzw. Verfügungsberechtigten der betroffenen Gebäude im Rahmen ihrer Unterhaltspflicht.

02. Wird der Bauaufsichtsbehörde bekannt, dass in einem Gebäude schwachgebundene Asbestprodukte ungeschützt vorhanden sind, so hat sie dem Eigentümer der baulichen Anlage bzw. dem Verfügungsberechtigten aufzugeben,
1. die Bewertung der Sanierungsdringlichkeit nach Abschnitt 3.2 der Richtlinie innerhalb von vier Wochen vornehmen zu lassen,
  2. das Ergebnis der Bewertung der Bauaufsichtsbehörde unverzüglich schriftlich mitzuteilen und,
  3. soweit die Sanierung nach Abschnitt 3.2 der Richtlinie unverzüglich erforderlich ist, Angaben über das vorgesehene Sanierungskonzept und den vorgesehenen zeitlichen Ablauf der Sanierung zu machen.

Die Bauaufsichtsbehörde kann im Zweifel eine erneute Bewertung durch einen von ihr benannten Sachverständigen verlangen.

Bei einer Bewertung von 80 Punkten oder mehr ist mit hohen Asbestfaserkonzentrationen oder mit einem kurzfristigen und unvorhersehbaren, extremen Anstieg der Asbestfaserkonzentrationen zu rechnen. Diese Asbestfaserkonzentrationen stellen eine konkrete Gefahr im Sinn des Art. 3 Abs. 1 BayBO dar.

03. Bedarf die Sanierungsmaßnahme der Baugenehmigung, so müssen die Bauvorlagen Angaben enthalten über
- das Ergebnis der Bewertung der Dringlichkeit der Sanierung (Abschnitt 3.2 der Richtlinie),
  - das vorgesehene Sanierungskonzept (Abschnitt 4 der Richtlinie).
04. Die sanierten Räume dürfen erst dann wieder benützt werden, wenn nachgewiesen wird, dass die durch die Messungen ermittelte Asbestfaserkonzentration in der Raumluft die in Abschnitt 5.3 der Richtlinie angegebenen Werte nicht überschreitet. Ein Nachweis durch Messungen ist nicht erforderlich, wenn Sanierungsverfahren ohne abgeschotteten Arbeitsbereich (siehe Abschnitt 4.4.2 Nr. 2 der Richtlinie) durchgeführt werden konnten.
05. Sollen bauliche Anlagen abgebrochen werden, die schwachgebundene Asbestprodukte enthalten, so sind diese Produkte vor Beginn der Abbrucharbeiten aus der baulichen Anlage zu entfernen.

**Anlage 6.3/01****zur bauaufsichtlichen Richtlinie über die Lüftung fensterloser Küchen, Bäder und Toilettenräume in Wohnungen**

Die bauaufsichtliche Richtlinie entspricht der gleichnamigen Muster-Richtlinie.

Bei Anwendung der technischen Regel ist Folgendes zu beachten:

Der Wortlaut der Richtlinie ist auf Regelungen der Musterbauordnung (MBO) Fassung 2002 und der Muster-Feuerungsverordnung (MFeuV) Fassung 2007 bezogen. Die zitierten Vorschriften entsprechen folgenden Vorschriften der BayBO in der Fassung der Bekanntmachung vom 14. August 2007, zuletzt geändert durch Art. 78 Abs. 4 des Gesetzes vom 25. Februar 2010, und der Feuerungsverordnung (FeuV) vom 11. November 2007, geändert durch § 1 der Verordnung vom 8. Juli 2009:

- § 15 Abs. 2 MBO entspricht Art. 13 Abs. 2 BayBO,
- § 41 Abs. 2 MBO entspricht Art. 41 Abs. 2 BayBO,
- § 43 Abs. 1 MBO entspricht Art. 42 BayBO,
- § 48 Abs. 1 Satz 2 MBO entspricht Art. 46 Abs. 1 Satz 2 BayBO,
- § 4 Abs. 2 MFeuV entspricht § 4 Abs. 2 FeuV.

**Anlage 6.4/1****zur PCP-Richtlinie**

Bei Anwendung der technischen Regel ist Folgendes zu beachten:

Von der Einführung sind nur die Abschnitte 1, 2, 3, 4, 5, 6.1 und 6.2 erfasst.

Zusätzlich gilt Folgendes:

01. In bestehenden Gebäuden kann Pentachlorphenol (PCP) von belasteten Bauprodukten und Bauteilen in die Atemluft freigesetzt werden und beim Menschen Gesundheitsschädigungen auslösen. Die Verantwortung für die Durchführung der erforderlichen Untersuchungen und Sanierungsmaßnahmen obliegt den jeweiligen Eigentümern bzw. Verfügungsberechtigten der betroffenen Gebäude.
02. Sollen bauliche Anlagen abgebrochen werden, die mit PCP-haltigen Zubereitungen behandelte Bauprodukte und Bauteile enthalten, so sind diese Bauprodukte und Bauteile vor Beginn der Abbrucharbeiten aus der baulichen Anlage zu entfernen.
03. Hinweis zu Abschnitt 7.2  
Bei der in der Luft am Arbeitsplatz vorliegenden Gesamtstaubkonzentration liegen die Massenanteile von PCP in der Regel unterhalb des in § 35 Abs. 3 GefStoffV festgelegten Grenzwertes von 0,1 %, sodass die PCP-haltigen Stäube in diesen Konzentrationen nicht als krebserzeugend anzusehen sind. Der Sechste Abschnitt der GefStoffV findet deshalb nur bei Überschreiten dieser Konzentration in vollem Umfang Anwendung.
04. Ausreichend fachkundig für PCP-Raumluftmessungen sind insbesondere die bekannt gemachten Stellen nach § 26 Bundesimmissionsschutzgesetz (AllMBl 1994 S. 704), die in einem Verzeichnis geführten Messstellen nach § 18 Abs. 2 GefStoffV (Bundesarbeitsblatt Nr. 1/1996 S. 63 ff.) sowie die Institute mit einer Akkreditierung für Innenraummessungen nach DAP (Auskünfte beim Deutschen Akkreditierungsrat DAR, c/o Bundesanstalt für Materialprüfung BAM, Unter den Eichen 87, 12205 Berlin).



**Anlage 7.1/1****zu DIN 18065**

Bei Anwendung der technischen Regel ist Folgendes zu beachten:

1. Von der Einführung ausgenommen ist die Anwendung auf Treppen in Wohngebäuden der Gebäudeklassen 1 und 2 und innerhalb von Wohnungen.
2. Bauaufsichtliche Anforderungen an den Einbau von Treppenliften in Treppenträumen notwendiger Treppen in bestehenden Gebäuden:

Durch den nachträglichen Einbau eines Treppenlifts im Treppenraum darf die Funktion der notwendigen Treppe als Teil des ersten Rettungswegs und die Verkehrssicherheit der Treppe grundsätzlich nicht beeinträchtigt werden. Der nachträgliche Einbau eines Treppenlifts ist zulässig, wenn folgende Kriterien erfüllt sind:

- 2.1 Die Treppe erschließt nur Wohnungen und/oder vergleichbare Nutzungen.
  - 2.2 Die Mindestlaufbreite der Treppe von 100 cm darf durch die Führungskonstruktion nicht wesentlich unterschritten werden; eine untere Einschränkung des Lichtraumprofils (s. Bild 5) von höchstens 20 cm Breite und höchstens 50 cm Höhe ist hinnehmbar, wenn die Treppenlauflinie (s. Ziffer 3.6) oder der Gehbereich (s. Ziffer 9) nicht verändert wird. Ein Handlauf muss zweckentsprechend genutzt werden können.
  - 2.3 Wird ein Treppenlift über mehrere Geschosse geführt, muss mindestens in jedem Geschoss eine ausreichend große Wartefläche vorhanden sein, um das Abwarten einer begegnenden Person bei Betrieb des Treppenlifts zu ermöglichen. Das ist nicht erforderlich, wenn neben dem benutzten Lift eine Restlaufbreite der Treppe von 60 cm gesichert ist.
  - 2.4 Der nicht benutzte Lift muss sich in einer Parkposition befinden, die den Treppenlauf nicht einschränkt. Im Störfall muss sich der Treppenlift auch von Hand ohne größeren Aufwand in die Parkposition fahren lassen.
  - 2.5 Während der Leerfahrten in die bzw. aus der Parkposition muss der Sitz des Treppenlifts hochgeklappt sein. Neben dem hochgeklappten Sitz muss eine Restlaufbreite der Treppe von 60 cm verbleiben.
  - 2.6 Gegen die missbräuchliche Nutzung muss der Treppenlift gesichert sein.
  - 2.7 Der Treppenlift muss aus nichtbrennbaren Materialien bestehen, soweit das technisch möglich ist.
3. Bei einer notwendigen Treppe in einem bestehenden Gebäude darf durch den nachträglichen Einbau eines zweiten Handlaufs die nutzbare Mindestlaufbreite um höchstens 10 cm unterschritten werden. Diese Ausnahmeregelung bezieht sich nur auf Treppen mit einer Mindestlaufbreite von 100 cm nach den Festlegungen der DIN 18065. Abweichende Festlegungen und Anforderungen an die Laufbreite bleiben davon unberührt.



## Literaturhinweise

### Feuertrutz GmbH, Verlag für Brandschutzpublikationen, Köln

Spittank u. a., **Vorbeugender Brandschutz im Bild – Bayerische Bauordnung**, 2011, 227 Seiten, Preis 39 €.

Der Bildkommentar ermöglicht eine schnelle Berücksichtigung der Brandschutz-Anforderungen in der Praxis. Der Vorschriftentext der Bayerischen Bauordnung wird in einzelne Abschnitte unterteilt und durch großformatige und detaillierte Bildbeispiele erläutert. Die gesetzlichen Grundlagen lassen sich so schnell nachschlagen und besser verstehen.

### Verlagsgesellschaft Rudolf Müller GmbH & Co KG, Köln

Henning, **Ausschreibung nach VOB und BGB**, Leitfaden zur sicheren Leistungsbeschreibung und Vergabe, 2011, 268 Seiten, Preis 49 €.

Die Neuerscheinung hilft, Leistungsbeschreibungen und Vergabeunterlagen schnell, sicher und fehlerfrei zu erstellen. In dem Buch werden die Rechte und Pflichten aller Projektbeteiligten definiert, die komplexen Anforderungen an eine vollständige und vergaberechtlich sichere Leistungsbeschreibung zusammengefasst und die zur Verfügung stehenden Hilfsmittel erklärt. Im Mittelpunkt des Buches stehen die häufigsten Fehler rund um Leistungsbeschreibung und Vergabe. Anhand von Fallbeispielen aus der Praxis erläutert der Autor typische Fehlerquellen und Fallen und zeigt konkrete Lösungen auf.

Holzapfel, **Baustoffe für Dach und Wand**, Herstellung, Eigenschaften und Anwendungsmöglichkeiten, 13. Auflage 2011, 371 Seiten, Preis 46 €.

Das Standardwerk liefert eine Zusammenstellung der wichtigsten Werkstoffe für Dach-, Wand- und Abdichtungstechnik. Jedes Kapitel behandelt Herkunft, Herstellung, Eigenschaften und Anwendungsmöglichkeiten der einzelnen Werkstoffe wie Stein und Ton, Mörtel und Betonbaustoffe, Baumetalle, Holz, bitumige Baustoffe, Kunststoffe sowie Dämmstoffe. Die 13. Auflage berücksichtigt neueste Werkstoffe, Regeln und Qualitätsvorschriften, aber auch neueste Erkenntnisse im Umgang mit den Werkstoffen.

Krauss u. a., **Grundlagen der Tragwerklehre 2**, 7., überarbeitete und erweiterte Auflage 2011, 451 Seiten, Preis 46 €.

Band 2 der „Grundlagen der Tragwerklehre“ vermittelt, aufbauend auf dem ersten Band, weiteres Fachwissen für den Entwurf tragender Konstruktionen. Dabei stehen das Gebäude und seine Konstruktion als Ganzes im Vordergrund. Die komplett überarbeitete siebte Auflage widmet sich noch stärker als bisher dem Entwerfen und Optimieren von Gebäuden und Tragwerken.

Kussauer/Ruprecht, **Die häufigsten Mängel bei Beschichtungen und Wärmedämm-Verbundsystemen**, Erkennen, vermeiden, beheben, 2., aktualisierte und erweiterte Auflage 2011, 464 Seiten, Preis 69 €.

Das Handbuch vermittelt umfangreiches Wissen über die verschiedenen Bestandteile und Eigenschaften von Beschichtungen und Wärmedämm-Verbundsystemen. Unter Berücksichtigung der aktuellen Rechtsprechung, Verordnungen, Regelwerke und Förderungen energetischer Sanierungs- und Baumaßnahmen beschreiben die Auto-

ren die häufigsten Mängel, ihre Ursachen und geeignete Verfahren zur Sanierung. Zudem liefert der Ratgeber umfassende Hinweise, wie man Schäden bereits während der Planung vermeidet.

Wagner, **Thermografie – Sicher einsetzen bei der Energieberatung, Bauüberwachung und Schadensanalyse**, 2011, 180 Seiten, Preis 49 €.

Thermografie – richtig eingesetzt – ist eine wertvolle Hilfe bei der Energieberatung, bei der Bauüberwachung und baubegleitenden Qualitätssicherung sowie bei der Schadensanalyse und -bewertung. Doch nur die richtige Interpretation von Thermobildern kann sichere Analysen und effektive Sanierungsvorschläge gewährleisten. Der Praxisleitfaden „Thermografie“ liefert alle Informationen rund um das Thema Bauthermografie, zeigt anschauliche Fallbeispiele aus der Praxis, erläutert typische Fehlerquellen und unterstützt bei der fachgerechten Interpretation der Aufnahmen.

### Wolters Kluwer Deutschland, Werner Verlag, Neuwied

Eich/Eich, **Ingenieurvertragshandbuch Technische Ausrüstung**, 2. Auflage 2011, 160 Seiten, inkl. CD-ROM, Preis 39 €, HOAI spezial, ISBN 978-3-8041-8853-2.

Durch die werkvertragskonforme Beschreibung ist gegenüber den bisherigen Vertragsmustern die Voraussetzung für eine ordnungsgemäße und Rechtssicherheit schaffende Abnahme des Architekten- und Ingenieurwerks gegeben. In den Verträgen enthaltene Anleitungen zur Bestimmung der exakten Honorarzonen, der Aufgabenstellung entsprechend sinnvollen Honorarsätze und angemessenen Umbauschläge schaffen schon bei der Vertragsgestaltung Rechtssicherheit.

Berger/Fuchs, **Einführung in die HOAI**, Basiswissen Architekturrecht, 2. Auflage 2011, 368 Seiten, Preis 29 €.

Die Neuauflage der Einführung in die HOAI bietet einen aktuellen Überblick über alle wesentlichen praxisrelevanten Fragestellungen des Architekten- und Ingenieurrechts und deren Lösung. Die ersten zur HOAI 2009 ergangenen Gerichtsentscheidungen finden Berücksichtigung. Im Anhang ist die vollständige aktuelle HOAI nebst Anlagen abgedruckt.

Eich/Eich, **Architektenvertragshandbuch Freianlagenplanung**, 2. Auflage 2011, 164 Seiten, Preis 32 €.

Durch die werkvertragskonforme Beschreibung des geschuldeten Erfolgs, d. h. durch die Klarstellung der Beschaffenheitskriterien des Architekten- und Ingenieurwerks und durch Einsatz der speziell daraufhin entwickelten Abnahmeprotokolle, ist gegenüber den bisher kursierenden Vertragsmustern die Voraussetzung für eine ordnungsgemäße und Rechtssicherheit schaffende Abnahme des Architekten- und Ingenieurwerks gegeben. Die in den Verträgen enthaltenen Anleitungen zur Bestimmung der exakten Honorarzonen, der der Aufgabenstellung entsprechend sinnvollen Honorarsätze und der angemessenen Umbauschläge schaffen schon bei der Vertragsgestaltung Rechtssicherheit. Die Honorarrechnungsmuster der jeweiligen Planungsdisziplinen führen den Rechnungsteller hin zu einer für den Auftraggeber prüffähigen und somit vor Gericht im Prinzip durchsetzungsfähigen Honorarrechnung.

Glöckner/von Berg, **Fachanwaltskommentar Bau- und Architektenrecht**, 1. Auflage 2011, 2.138 Seiten, Preis 168 €.

In diesem Kommentar werden die baurechtsrelevanten Vorschriften entsprechend ihrer Bedeutung für die Praxis vollständig bzw. in Auszügen kommentiert und wichtige Schnittstellen berücksichtigt. Ein Autorenteam aus Anwaltschaft, Justiz und Wissenschaft bürgt für eine praxisnahe und fundierte Kommentierung. Alle wesentlichen in Kraft getretenen Reformen und Gesetzesänderungen sind in den Kommentar eingearbeitet.

Kapellmann/Langen, **Einführung in die VOB/B**, Basiswissen für die Praxis, 20. Auflage 2011, 346 Seiten, Preis 29 €.

Die Einführung in die VOB/B von Kapellmann/Langen erscheint bereits in 20. Auflage und bietet eine aktuelle, fundierte und kompakte Möglichkeit, sich auf den neuesten Stand des Baurechts zu bringen.

Kapellmann/Schiffers, **Vergütung, Nachträge und Behinderungsfolgen beim Bauvertrag**, Preis (Band 1 + Band 2) 259 €. Band 1: **Einheitspreisvertrag**, 6. Auflage 2011, 1.034 Seiten, Preis 159 €. Band 2: **Pauschalvertrag inkl. Schlüsselertigbau**, 5. Auflage 2011, 874 Seiten, Preis 149 €.

Begriffe wie „Bausoll“, „Detail- und Globalpauschalvertrag“, „Preisniveaufaktor“ wurden von den Autoren des Werks geprägt und begründeten den Ruf dieses Standardwerks mit. Die beiden Bände des Standardwerks erscheinen erstmals gleichzeitig in vollständiger Neubearbeitung. Schwerpunktmäßig werden unter anderem sittenwidrige spekulative Nachträge, Mitwirkungshandlungen als Pflicht, die Bedeutung geregelter Details beim Pauschalvertrag oder die Nachtragsberechnung beim Pauschalvertrag behandelt. Vergleiche mit österreichischem und Schweizer Baurecht runden die Neuauflage ab.

Leinemann u. a., **Die Vergabe öffentlicher Aufträge**, VOB/A, VOL/A, VOF, VgV, GWB, Nachprüfung von Vergabeverfahren – Vergabestrafrecht – Korruptionsprävention, 5. Auflage 2011, 746 Seiten, Preis 94 €.

Das gesamte Vergaberecht in einem Band – diesem Leitsatz entspricht auch die fünfte Auflage dieses Standardwerks im Vergaberecht. Alle neuen Vergabe- und Vertragsordnungen (VOB, VOL, VOF) sind in der seit 2010 geltenden Fassung ausführlich erläutert. Hinzu kommt die Kommentierung der neuen SektVO und der aktuellen Fassungen von GWB und VgV. Konkrete Handlungsvorschläge, Beispiele für Wertungsmatrix, Rügeschreiben und -antworten dienen als Ratgeber für jede Phase eines Vergabeverfahrens, der Inhalt erstreckt sich von der Konzipierung einer Beschaffung bis hin zur Vergabenachprüfung in zweiter Instanz vor dem OLG.

Noch, **Vergaberecht kompakt**, 5. Auflage 2011, 960 Seiten, Preis 84 €.

Das Vergaberecht wird zunehmend komplizierter und die Suche nach praktikablen Lösungen dadurch immer schwieriger. Das Handbuch „Vergaberecht kompakt“ komprimiert die Fülle der Vorschriften sowie die Vielzahl der Entscheidungen von Vergabekammern und Gerichten auf das Wesentliche. Die Beantwortung der grundlegenden Fragen bei der Konzeption des Vergabeverfahrens sowie bei der Angebotserstellung wird strukturiert und leicht verständlich dargestellt.

Rybicki/Prietz, **Faustformeln und Faustwerte für Konstruktionen im Hochbau**, 5. Auflage 2012, 320 Seiten, Preis 39 €.

In dem Werk sind Faustformeln und Näherungsverfahren für alle Konstruktionsteile im Hochbau zusammengetragen und aufgeführt, die es erlauben, mit geringem Rechenaufwand Beanspruchungen, Abmessungen und teilweise auch den Baustoffverbrauch der Konstruktion unter Berücksichtigung der aktuellen Normen abzuschätzen und darüber hinaus das geeignete System auszuwählen. Somit bietet das Buch die Möglichkeit, den Baustoffbedarf und die Bemessung von Bauteilen ohne größere Hilfsmittel zu ermitteln.

Scholz u. a., **Baustoffkenntnis**, 17. Auflage 2011, 1.022 Seiten, Preis 49 €.

Das seit 1957 in vielen Auflagen bewährte Buch bietet einen umfassenden, aktuellen Überblick über die im Bauwesen verwendeten Werk- und Baustoffe. Vermittelt werden Kenntnisse über die Rohstoffe und Herstellverfahren der Baustoffe, die zur Verfügung stehenden Handelsformen, die Eigenschaften der Baustoffe sowie die zu ihrer Bestimmung dienenden wichtigsten Prüfverfahren, die Anwendungsmöglichkeiten der Baustoffe und die dabei möglicherweise auftretenden Schäden sowie deren Vermeidung und Behebung. Bei der Bearbeitung der 17. Auflage wurden die bis zum Redaktionsschluss neu erschienenen relevanten DIN-, EN- bzw. ISO-Normen berücksichtigt.

Vygen u. a., **Bauvertragsrecht**, Grundwissen, 6. Auflage 2011, 310 Seiten, Preis 35 €.

Anhand zahlreicher anschaulicher Beispiele vermitteln die Autoren das Grundwissen, das zum Verständnis des Bauvertragsrechts erforderlich ist. Neben dem VOB-Vertrag legt diese Auflage auch erstmals einen Schwerpunkt auf den BGB-Bauvertrag. Alle einschlägigen Gesetzesänderungen sind eingearbeitet.

Vygen u. a., **Bauverzögerung und Leistungsänderung**, Rechtliche und baubetriebliche Probleme und ihre Lösungen, 6. Auflage 2011, 792 Seiten, Preis 129 €.

Auseinandersetzung über Ansprüche aus Nichteinhaltung der Bauzeit oder Leistungsänderung bestimmen einen Großteil der Streitigkeiten vor den ordentlichen Gerichten und den Schiedsgerichten; ebenso oft beschäftigen sie Sachverständige und Gutachter. Um zu einer rechtlich einwandfreien Lösung gelangen zu können, sind rechtliche und baubetriebliche Kenntnisse gleichermaßen wichtig. Das Autorenteam (Juristen und Ingenieure) stellt beide Bereiche anschaulich dar und hilft Baujuristen, Ingenieuren und Architekten anhand zahlreicher Beispiele, die auftretenden Probleme zu lösen.

**Kommunen als Unternehmer**, 40. Ergänzung, Preis 41,60 €.

**Umweltrecht in Bayern**, 135. und 136. Ergänzung, Preis je 62,80 €.

**Rehm, Verlagsgruppe Hüthig Jehle Rehm, München**

Dirnberger, **BauGB-Klimaschutz**, Textausgabe mit Schnelleinstieg, 2011, 224 Seiten, Preis 29,95 €.

Die Bekämpfung des Klimawandels und die Vermeidung atomarer Risiken sind als dauerhafte und sofortige Aufgaben erkannt worden. Diese Aufgaben haben auch eine städtebauliche Dimension, der die Kommunen bei ihren

Vorgaben zur örtlichen Bodennutzung Rechnung tragen sollen. Dieses Buch zeigt neben dem neuen Text des BauGB die Änderungen auf, die für den Praktiker von Bedeutung sind. Eine Erstinformation zur neuen Gesetzeslage.

Koch u. a., **Technische Baubestimmungen**, 66., 67. und 68. Ergänzung, Preis 73,95 €, 83,95 € bzw. 73,95 €.

#### WEKA Fachverlag, Kissing

Hartmann, **VOF und VOB/A**, Vergabepaxis bei Bau- und Planungsleistungen, 33. und 34. Lieferung, Stand Juli 2011, Preis 89 € und 92 € zzgl. MwSt., ISBN 978-3-8277-4675-7.

Gallmeister, **Erfolgreiche Musterreden und Mustergußworte für Bürgermeister und Kommunalpolitiker**, 53. und 54. Lieferung, Stand September 2011, inkl. CD-ROM, Preis jeweils 78 € zzgl. MwSt., ISBN 3-8276-6277-X.

Mittag/Hempel/Klose, **VOB/C-Praxiskommentar zu Ausschreibung, Ausführung und Abrechnung von Bauleistungen**, 103. und 104. Lieferung, Stand September 2011, Preis 89 € und 92 € zzgl. MwSt., ISBN 978-3-8277-9065-1.

Hartmann, **HOAI 2009**, Das neue Honorarrecht sicher anwenden, 117. Lieferung inkl. Leer-Ordner und 118. Lieferung, Stand September 2011, Preis 89 € und 92 € zzgl. MwSt., Loseblattwerk in 2 Ordnern, plus online-Zugang, ISBN 978-3-8276-2900-2.

Böhme, **Rechtshandbuch für Pflegeeinrichtungen von A bis Z**, verständliche Rechtserläuterungen, konkrete Handlungsanleitungen, direkt einsetzbare Arbeitshilfen, Loseblattwerk in 1 Ordner, plus CD-ROM, Stand September 2011, ca. 1.000 Seiten, Preis 149 € zzgl. MwSt., ISBN 978-3-8276-4424-4.

Das Werk gibt Antworten auf Fragen wie z. B. welche Behandlungen Mitarbeiter am Patienten durchführen dürfen, wann die Kasse die Kosten für einen elektrischen Rollstuhl übernehmen muss u. v. m. Zu jedem Stichwort gibt es eine Zusammenfassung, eine Erläuterung der Problemstellung anhand echter Fallbeispiele, Informationen zur Rechtslage etc. Praktische Arbeitshilfen wie Checklisten, Tabellen, Musterbriefe befinden sich auf der CD-ROM, die auch die umfangreiche „Rechtsdatenbank Altenpflege“ mit über 120 aktuellen Bundes- und Ländervorschriften liefert.

Hablizel/Zetl/Sickert, **Eingruppierung und leistungsbezogene Bezahlung nach dem TVöD**, Fehlerfrei eingruppieren anhand von Mustereingruppierungen aus der Praxis, Beispielfällen, Checklisten, Musterschreiben, Loseblattwerk in 2 Ordnern, plus CD-ROM und Online-Zugang, Stand September 2011, ca. 1.700 Seiten, Preis 129 € zzgl. MwSt., ISBN 978-3-8276-5790-9.

Die Loseblattsammlung bietet Personalverantwortlichen eine vollständige Anleitung mit allen Informationen zur richtigen Eingruppierung und zur leistungsbezogenen Bezahlung. Es werden über 200 Stellen aus Verwaltung, Gesundheitswesen, Sozial- und Erziehungsdienst sowie technischem Dienst ausführlich beschrieben. Das Werk gibt Hilfestellung bei der Einstufung der Tätigkeiten und unterstützt bei der Entwicklung von Leistungskriterien. Die CD-ROM enthält das komplette Werk und vorformatierte Muster wie Anträge, Antworten und Beschlüsse sowie Checklisten zur Um- und Rückgruppierung. Kostenlos zum Medienpaket werden alle Informationen parallel auch online zur Verfügung gestellt und regelmäßig aktualisiert.

#### Richard Boorberg Verlag, München

Baumgartner/Jäde/Kupfahl, **Das Bau- und Wohnungsrecht in Bayern**, Sammlung der in Bayern geltenden bundes- und landesrechtlichen Vorschriften mit Kommentaren zum Baugesetzbuch, zur Bayerischen Bauordnung und zur Baunutzungsverordnung, Loseblattwerk, 229. bis 230. Lieferung, Stand Mai 2011, etwa 6.000 Seiten, einschl. 6 Ordner, Preis 152 €, ISBN 978-3-415-00602-7.

Jäde/Dirnberger/Bauer/Weiß, **Die neue Bayerische Bauordnung**, Kommentar, 48. bis 49. Lieferung, Stand Mai 2011, Loseblattwerk, etwa 2.450 Seiten, einschl. 3 Ordner, Preis 96 €, ISBN 978-3-415-01941-6.

Clemens/Scheuring/Steingen/Wiese, **Kommentar zum Tarifvertrag öffentlicher Dienst (TVöD)**, Loseblattwerk, etwa 8.360 Seiten, einschl. 8 Ordner, Preis 128 €, ISBN 978-3-415-03622-2, edition moll. 50. Lieferung, Stand August 2011, Preis 99,20 €.

Das Praktikerwerk enthält die Texte des TVöD, die Überleitungstarifverträge und die Spartentarifverträge sowie die sonstigen Tarifverträge. Die erfahrenen Autoren des seit Jahrzehnten anerkannten BAT-Großkommentars gewährleisten die kompetente und praxisgerechte Darstellung. Fortlaufende Aktualisierungen und Erweiterungen der Kommentierung halten das Werk stets auf neuestem Stand.

Clemens/Scheuring/Steingen, **Kommentar zum Tarifvertrag für den öffentlichen Dienst der Länder (TV-L)**, 34. bis 36. Lieferung, Stand Juni 2011, Loseblattwerk, etwa 6.370 Seiten, einschl. 6 Ordner, Preis 168 €, ISBN 978-3-415-03757-1, edition moll.

Bergmann, **Datenschutzrecht**, Kommentar zum Bundesdatenschutzgesetz, den Datenschutzgesetzen der Länder und zum bereichsspezifischen Datenschutz, Loseblattwerk, 41. Lieferung, Stand Januar 2011, etwa 3.390 Seiten, einschl. 3 Ordner, Preis 84 €, inkl. CD-ROM, ISBN 978-3-415-00616-4.

Bedane, **Leitsatzsammlung zum bayerischen Kommunalabgabenrecht**, Loseblattwerk, 2. Auflage, 22. Lieferung, Stand Juni 2011, etwa 2.160 Seiten, einschl. 2 Ordner, Preis 71 €, ISBN 978-3-415-02742-8.

Brandhuber/Theobald/Typelt, **Vorschriftensammlung für die Verwaltung in Bayern – VSV**, 126. bis 128. Lieferung inkl. CD-ROM, Stand 15. Juli 2011, Loseblattwerk, etwa 8.800 Seiten, einschl. 3 Ordner, Preis 74 €, ISBN 978-3-415-00590-7.

Brandhuber/Theobald/Typelt, **Vorschriftensammlung für die Verwaltung in Bayern – VSV Ergänzungsband**, 74. Lieferung, Stand 15. Februar 2011, Loseblattwerk, etwa 1.380 Seiten, einschl. Ordner, Preis 24 €, ISBN 978-3-415-00620-1.

Lademann, **Kommentar zum Einkommensteuergesetz mit Nebengesetzen**, in Zusammenarbeit mit Betriebs-Berater, Zeitschrift für Recht und Wirtschaft, Loseblattwerk, 180. bis 182. Lieferung, Stand Juli 2011, etwa 16.030 Seiten, einschl. 15 Ordner, Preis 164 €, ISBN 978-3-415-02393-2.

Stadler/Gutekunst/Dietrich/Fröba, **Wohngeldgesetz**, Kommentar, Loseblattwerk inkl. 65. Ergänzungslieferung, Stand Mai 2011, etwa 2.110 Seiten, Preis 89 € inkl. Ordner.

Der Kommentar beinhaltet neben den Vorschriften des Wohngeldgesetzes, der Wohngeldverordnung und der



Allgemeinen Verwaltungsvorschrift zur Durchführung des Wohngeldgesetzes die vielfachen Verbindungen des Wohngeldrechts zu anderen Sozialleistungsgesetzen, wie den Sozialgesetzbüchern (SGB I – Allgemeiner Teil und SGB X – Sozialverwaltungsverfahren und Sozialdaten-schutz), aber auch zum Einkommensteuerrecht. Ebenfalls berücksichtigt sind die Zuständigkeitsregelungen der Län-der sowie die nicht mehr im Bundesgesetzblatt abgedruck-ten Wohngeldtabellen für sechs, sieben und acht zum Haushalt rechnende Familienmitglieder. Kernstück des Werkes sind die umfassenden Kommentierungen zu den einzelnen Vorschriften des Wohngeldgesetzes.

**Sozialrecht als Menschenrecht**, 3. Deutscher Sozialger-ichtstag am 18. und 19. November 2010 in Potsdam, hrsg. vom Deutschen Sozialgerichtstag e.V., 2011, 340 Seiten, Preis 34 €, ISBN 978-3-415-04719-8.

Der Deutsche Sozialgerichtstag hat auf seiner dritten Bun-destagung das Thema „Sozialrecht als Menschenrecht“ umfassend behandelt. Von den aktuellen Vorstellungen der Bundesregierung und der Opposition über philosophische Ansätze zu dem Thema bis hin zu den Ergebnissen der ein-zelnen Kommissionen vermittelt der Band einen Eindruck von der Bedeutung des Sozialrechts in seiner Dimension als Menschenrecht. Anhand der gebildeten Kommissionen zu den Themenbereichen SGB III, SGB XII, Soziales Ent-schädigungsrecht, Krankenversicherung, Pflegeversiche-rung, Rentenversicherung, Unfallversicherung sowie Ver-fahrensrecht lässt sich das breite Spektrum der geführten Diskussionen erkennen.

Reinkober, **Leistungen zur Sicherung des Lebensun-terhaltes nach dem SGB II**, eine Fallbearbeitung, 2011, 200 Seiten, Preis 19,80 €, ISBN 978-3-415-04710-5.

Das Buch gibt einen praxisingerechten Überblick über die Leistungen zur Sicherung des Lebensunterhalts nach dem Zweiten Buch Sozialgesetzbuch. Darüber hinaus behan-delt die Autorin die praxisrelevanten Einzelprobleme und greift die aktuelle Rechtsprechung auf. Das „Gesetz zur Er-mittlung von Regelbedarfen und zur Änderung des Zwei-ten und Zwölften Buches Sozialgesetzbuch“ vom 24. März 2011 ist eingearbeitet.

Mrozynski, **Grundsicherung und Sozialhilfe**, Praxishand-buch zu SGB II und SGB XII, Loseblattwerk, 9. Lieferung, Stand Mai 2011, etwa 1.240 Seiten, einschl. 1 Ordner, Preis 69 €, ISBN 978-3-415-03655-0.

Krase/Thür, **Sozialversicherungs-Vorschriften**, 54. und 55. Lieferung, Stand 26. Mai 2011, Loseblattwerk einschl. Ordner, etwa 2.040 Seiten, Preis 39 €, ISBN 978-3-415-01358-2.

**Erich Schmidt Verlag, Berlin**

Schmatz/Nöthlichs, **Sicherheitstechnik, Ergänzbares Sammlungs der Vorschriften nebst Erläuterungen für Un-ternehmen und Ingenieure**, Lieferungen 8/11 bzw. 9/11, Stand September 2011.

Schmatz/Nöthlichs, **Geräte- und Produktsicherheitsge-setsz**, Kommentar und Textsammlung, 49. Lieferung, Stand Oktober 2011.

Mehrtens/Perlebach, **Die Berufskrankheitenverordnung (BeKV)**, Sammlung, Kommentar, Lieferung 2/11, Stand August 2011.

Geyer u. a., **Entgeltfortzahlung – Krankengeld – Mutter-schaftsgeld (EKM)**, Erläuterungen zu den arbeits- und sozialrechtlichen Vorschriften (vormals Vergütung der Ar-beitnehmer bei Krankheit und Mutterschaft), Lieferung 1/11 und 2/11, Stand November 2011.

Nöthlichs, **Gefahrstoffe, Kommentar zu Chemikalienge-setsz und Gefahrstoffverordnung**, Lieferung 2/11, Stand September 2011.

Brandts/Wirth, **Haushaltsrecht der Sozialversicherung**, Kommentar, Lieferung 1/11, Stand August 2011.

Becher, **Selbstverwaltungsrecht der Sozialversicherung**, Kommentar, 23. Lieferung, Stand April 2011, 68 €.

Hauck, **Sozialgesetzbuch SGB IV – Gemeinsame Vor-schriften für die Sozialversicherung**, Kommentar, Lief-erung 1/11, Stand März 2011.

Hauck, **Sozialgesetzbuch SGB VI – Gesetzliche Renten-versicherung einschl. Übergangsrecht für das Beitrittsge-biet**, Kommentar, Lieferung 4/11, Stand September 2011.

Hauck, **Sozialgesetzbuch SGB VII – Gesetzliche Un-fallversicherung**, Kommentar, 52. Lieferung, Stand Juni 2011.

Hauck, **Sozialgesetzbuch SGB VIII – Kinder- und Jugendhilfe**, Kommentar, 47. und 48. Lieferung, Stand November 2011.

Hauck/Noftz, **Sozialgesetzbuch SGB X – Verwaltungs-verfahren, Schutz der Sozialdaten, Zusammenarbeit der Leistungsträger und ihre Beziehungen zu Dritten**, Kom-mentar, Lieferung 1/2011 und 2/2011, Stand August 2011.

Hauck/Wilde, **Sozialgesetzbuch SGB XI – Soziale Pfl-egeversicherung**, Kommentar, 37. Lieferung, Stand Feb-ruar 2011.

#### Herausgeber/Redaktion:

Bayerisches Staatsministerium des Innern, Odeonsplatz 3, 80539 München, Telefon (0 89) 21 92-01, E-Mail: [redaktion.allmbl@stmi.bayern.de](mailto:redaktion.allmbl@stmi.bayern.de)

#### Technische Umsetzung:

Bayerische Staatsbibliothek, Ludwigstraße 16, 80539 München

#### Druck:

Justizvollzugsanstalt Landsberg am Lech, Hindenburgring 12, 86899 Landsberg am Lech, Telefon (0 81 91) 126-7 25, Telefax (0 81 91) 126-8 55, E-Mail: [druckerei.betrieb@jva-ll.bayern.de](mailto:druckerei.betrieb@jva-ll.bayern.de)

ISSN 1867-9072

#### Erscheinungshinweis/Bezugsbedingungen:

Das Allgemeine Ministerialblatt (AllMBl) erscheint nach Bedarf, in der Regel monatlich. Es wird im Internet auf der „Verkundungsplattform Bayern“ [www.verkuendung.bayern.de](http://www.verkuendung.bayern.de) veröffentlicht. Das dort eingestellte elek-tronische PDF/A-Dokument ist die amtlich verkündete Fassung. Die „Verkundungsplattform Bayern“ ist für jedermann kostenfrei verfügbar.

Ein Ausdruck der verkündeten Amtsblätter kann bei der Justizvollzugs-anstalt Landsberg am Lech gegen Entgelt bestellt werden. Das Jahres-abonnement des Allgemeinen Ministerialblatts kostet 70 Euro zuzüglich Portokosten. Nähere Angaben zu den Bezugsbedingungen können der „Verkundungsplattform Bayern“ entnommen werden.